

# ちくぜん

2017  
4

No.145





# 新たな本との出会いを

☎ 生涯学習課 生涯学習係 ☎ 24-8762



## 本の検索・予約

- 本の貸出・予約などの利用状況の確認
- 貸出中の本の予約

これまでは、窓口で予約を受け付けていましたが、事前に利用状況を確認し、貸出中の本を予約することができます。また、本の用意ができたなら、図書館からお知らせがきます。

## マイ本棚

WEB上に自分の仮想本棚を作ることができます。読みたい本や読み終わった本を登録して、読書ノートのように使うことができます。

## レビュー（書評）★

レビュー（書評）は、読んだ本の感想や評価を書き込む機能です。本のおもしろさやおすすめ度がどのくらいか、★をつけて評価します。また、他の人が書き込んだレビューを見ることもでき、本選びの参考になります。

登録された読書状況やカテゴリで絞り込んで本を表示することができます。

それぞれの本に対する「読書状況」を登録したり修正したりすることができます。

「読書状況」が「読み終わった」のとき、「読了日」を入力することができます。

あらかじめ登録してあれば、カテゴリの設定ができます。

カテゴリ: 絵本 ← カテゴリの設定を追加します。

読書状況やカテゴリの設定後にクリックします。

※本棚から削除する  
My本棚からこの本を削除します。

## ご利用ください！図書館の新サービス

### 図書館が、本が、もっと身近に

WEB（インターネット）で、新しいサービスが利用できるようになりました。自宅のパソコンやスマートフォンなどから、いつでも、どこからでもサービスを利用できます。WEBサービスを利用（ログイン）するには、パスワードが必要です。はじめに図書館窓口での登録をしてください。

- ▶申込先 コスモス図書館またはめくばーる図書館窓口
- ▶必要なもの 利用者カード、本人確認書類

☆ホームページがリニューアルし、スマートフォンでも使いやすくなりました！イベント情報もホームページで発信していきますので、ぜひご覧ください。

ホームページデザインが見やすくなりました！スマートフォンやタブレットでも見ることができます。新しい機能が盛りだくさんです。マイ本棚で読んだ本を登録すると、貸出履歴としても使えます！

また、レビュー機能では、本の評価もできるので、★をつけてみんなと共有しましょう！ぜひ活用してください！



図書館



■ 開館 10時～19時  
 ■ 問合先  
 めくばーる図書館 (㊟休館)  
 ☎ 24-7100  
 コスモス図書館 (㊟休館)  
 ☎ 42-6624

4月23日は「子ども読書の日」 毎月23日は「筑前町読書の日」



子どもたちが読書を通じて感じる力や考える力を育み、心豊かな人へと成長することを願い、「筑前町子ども読書活動推進計画」を推進しています。日頃から本を読んでいる人も読んでいない人も、声を掛け合って楽しい読書活動を推進していきましょう。



今月のオススメ

ぼくりゅうふ  
墨龍賦

葉室麟 / 著  
 PHP 研究所



武人の魂を持ち続けた絵師海北友松。浅井家滅亡、斉藤利三との友情、本能寺の変…。建仁寺の「雲龍図」で名を馳せた桃山時代最後の巨匠の生涯を描く歴史長編。



えらいこっちゃんのようちえん

かさいまり / ぶん  
 ゆーちえみこ / え  
 アリス館

きょうからようちえん。ようちえんってどんどころ？えらいこっちゃんがいっぱいなの？

ローカルブックストアである福岡ブックスキューブリック  
 大井実 / 著 晶文社



2001年に船出した小さな総合書店「ブックスキューブリック」。15年間にわたる本屋家業の体験をもとに、これからの本屋づくり、まちづくりのかたちを示す。



ホビット 決戦のゆくえ

DVD

ホビット族のビルボ・バギンズは、ドワーフやエルフたち仲間とともに、壮大な戦いのど真ん中へ。試される友情と絆、そして戦いの先には感動のラストが…。

4月のめくばーる図書館のイベント

- おはなし会 おはなしコーナー 11時～  
1日(土)、8日(土)、22日(土)、29日(祝)
- ブックスタート ※4か月児  
19日(水) 13時～
- ブックスタートプラス ※1歳6か月児  
20日(木) 13時～
- 雑誌リサイクル  
1日(土)～数日間
- 本の修理ボランティア  
13日(金)、27日(金) 午前
- ひよこっこおはなし会 ※0～3歳児と保護者  
23日(日) 11時～ おはなしコーナー

4月のコスモス図書館のイベント

- おはなし会 おはなしのへや 11時～  
1日(土)、8日(土)、22日(土)、29日(祝)
- 雑誌リサイクル  
15日(土)～数日間
- 本の修理ボランティア  
5日(水)、19日(水) 午前

第59回こどもの読書週間 標語



「小さな本の大きな世界」

子どもたちにもっと本を！との願いから、「こどもの読書週間」は1959年(昭和34年)にはじまりました。

こどもの読書週間

はるのスペシャルおはなし会

- ▶日時 4月15日(土) 11時～12時
- ▶場所 めくばーる図書館 おはなしコーナー
- ▶内容 えほんの読みきかせなど

図書館おはなし会  
 チラシ



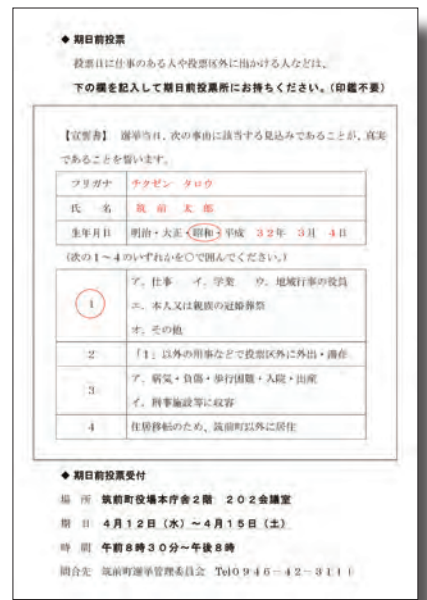

※期日前投票は、事前に投票所入場券（はがき）の裏面にご記入いただくと、スムーズに投票を行うことができます。

### ■投票ができる人

①年齢が満18歳以上の人

（平成11年4月17日までに生まれた人）

②平成29年1月10日までに転入届をし、引き続き筑前町に住所がある人

※①②のどちらの要件も満たす人が投票できます。公職選挙法による欠格事項に該当する人や、投票日までに転出された人は投票できません。

### ■期日前投票

投票日当日、仕事や旅行などで投票に行けない人は、投票所入場券（はがき）の裏面の宣誓書に記入していただき、期日前投票をすることができます。

#### ▼期間

4月12日㊀～15日㊁

#### ▼時間

8時30分～20時

#### ▼場所

役場本庁舎2階 202会議室

#### ▼持ってくるもの

投票所入場券  
※投票所入場券がなくても選挙人名簿に登録されていることが確認できれば投票できます。そのまま期日前投票所にお越しください。

## 筑前町長選挙

選挙管理委員会

☎42-3111

# 筑前町の未来が決まる 4月16日(日)

### 【町長選挙スケジュール】

期日		
平成29年1月10日	この日までに転入の届け出をしていれば選挙人名簿に登録されます	
4月10日㊀ 6日前	選挙人名簿登録基準日	
4月11日㊁ 5日前	告示日・立候補届出日	
4月12日㊂ 4日前		選挙運動期間（届出受理後） 期日前投票・不在者投票
4月13日㊃ 3日前		
4月14日㊄ 2日前		
4月15日㊅ 1日前		
4月16日㊆ 当日	投・開票日 7時～20時（第5投票所は19時まで） ※開票は、21時からコスモスプラザ2階会議室	



## ■不在者投票

◆指定病院、施設などでの不在者投票

都道府県選挙管理委員会が指定する、病院や老人ホームなどの施設に入院・入所している人で不在者投票事由に該当する人は、それぞれの施設の管理者に申し出て、施設で投票することができません。

◆滞在地における不在者投票

期日前投票期間中または投票日当日に、出張や旅行などで投票所へ行くことができない人は、その滞在先の選挙管理委員会ですべてのやりとりが必要となりますので、早めに選挙管理委員会事務局へお問い合わせください。

◆郵便による不在者投票

身体に重度の障がいがある人で、「身体障害者手帳」もしくは「戦傷病手帳」の交付を受けている人または介護保険法の要介護者（いずれも一定の要件あり）は、

郵便で投票できる場合があります。事前に郵便投票証明書（交付を受けておく必要がありますので、くわしくは、選挙管理委員会事務局へお問い合わせください）

## ■投票所入場券（はがき）

投票所入場券は、選挙人（個人）宛に郵送します。投票に行かれる時には、ご自分の入場券をお持ちください。紛失したり、忘れたりはした場合は、投票所の係員に申し出てください。

## ■選挙公報

選挙公報は、区長を通じて各世帯へ投票日前日までに配布します。届いていない場合は、選挙管理委員会事務局へご連絡ください。  
※無投票となった場合、選挙公報は発行しません。

## ■投票済証明書

必要な人は、投票所の係員に申し出てください。

# 選挙に行こう



## 【投票場所】

	投票所	所在地	該当行政区
第1	依井コミュニティセンター	依井 540 番地 16	大塚、弥永、依井、依井二
第2	めくばー町民ホール	久光 951 番地 1	新町、久光、朝園、大久保、高上
第3	ちくぜん少年大使館	高田 2317 番地 1	高田、野町、南高田、原地蔵、山隈、菊水苑等、朝倉苑、菊池園
第4	栗田公民館	栗田 1681 番地 1	栗田、森山、当所、上高場
第5	第二野の花学園	三箇山 1162 番地 2	櫛木、三箇山、黒岩、第二野の花学園
第6	三並小学校体育館	三並 1354 番地 1	三並、畑嶋、長者町、玉虫、坂根、上曾根田、下曾根田、三牟田
第7	中牟田小学校体育館	中牟田 145 番地 1	砥上、吹田、西田、赤坂、松延新村、松延新道、石櫃、中牟田町、中牟田村、下原
第8	朝日西コミュニティセンター	朝日 505 番地 5	朝日東、朝日西、二、朝老園
第9	農業者トレーニングセンター	東小田 1576 番地 2	篠隈、篠隈新道、丸町、東小田上、東小田下
第10	東小田小学校体育館	東小田 436 番地 1	福島、四三嶋、下高場、安野、自衛隊

お知らせ

## 犬の集団予防注射の日程 登録・注射は必ずしましょう！

環境防災課 環境係 ☎ 42-6613

生後 91 日以上の犬は、一生に 1 回の登録と毎年の狂犬病予防注射が法律で義務づけられています。登録済の方で、集団注射を希望する人は、役場から送付した通知文書の「愛犬健康チェック表」の署名欄に記入して、忘れずに会場にお持ちください。

期日	時間	場所
	9:30 ~ 10:00	役場本庁西側車庫前
	10:15 ~ 10:45	安野公民館
4月5日㊦	13:30 ~ 14:00	中牟田町公民館
	14:20 ~ 14:40	旧JA三並支所
	15:00 ~ 15:15	栗田公民館
4月10日㊦	10:00 ~ 10:30	めくばーる健康福祉館側駐車場
	10:50 ~ 11:20	ちくぜん少年大使館
5月8日㊦	9:30 ~ 10:00	役場本庁西側車庫前
	10:20 ~ 10:40	めくばーる健康福祉館側駐車場

### ▶注意事項

- ①体調が万全でない犬は、動物病院で受診して、予防接種を受けてください。
- ②事故防止のため、犬をコントロールできる人が連れてきてください。
- ③犬のフンは必ず持ち帰ってください。
- ④雨天時は中止する場合があります。中止の場合は防災行政無線、町ホームページでお知らせします。

▶料金 ◎登録済みの犬 3,150 円  
◎初めて登録する犬 6,150 円

※おつりのいらないよう、ご協力ください。

■動物病院でも登録（鑑札の交付）、狂犬病予防注射済票の交付の手続きができます。

※「愛犬健康チェック表」を持って行ってください。

### 【動物病院一覧】

病院名（委託先）	住所	電話番号
甘木動物病院	弥永 363 番地 1	☎ 22-1050
池田動物診療所	原地蔵 1897 番地 1	☎ 21-3281
アニマルクリニック夜須	下高場 618 番地	☎ 42-3140
坂田犬猫病院	朝倉市甘木 1368 番地 12	☎ 23-0221
コジマ動物病院	朝倉市馬田 328 番地 1	☎ 24-8536

お知らせ

## 多目的運動公園の愛称は 「筑前ぽぽろ」に決定！

都市計画課 都市計画係 ☎ 42-6641

多目的運動公園の愛称を募集したところ 184 点の応募があり、多目的運動公園愛称募集選考委員会で決定しました。たくさんのご応募ありがとうございました。

- ▶最優秀賞 筑前ぽぽろ 植田一親さん（原地蔵）
- ▶優秀賞 筑前スタジアム 二宮清さん（朝園）  
城山パーク 徳永理恵さん（依井）  
こぐまの森 大楠絹子さん（野町）



お知らせ

## 4月1日から役場の組織が 一部変更となります

総務課 人事秘書係 ☎ 42-5749

4月から、都市計画課の町営住宅係の名称を住宅政策係に変更し、町営住宅関係業務のほか、空き家等対策の業務が加わります。

お知らせ

## 水道・下水道の 接続工事をしましょう

上下水道課 上水道管理係 ☎ 22-2833  
下水道管理係 ☎ 22-3332

水道事前加入者（メーターボックス設置者）、ならびに下水道に未接続の場合は、早急に指定工事店へ依頼してください。指定工事店については、町のホームページをご覧ください。お問い合わせください。

**お知らせ** リサイクル推進のための  
古紙回収奨励金

環境防災課 環境係 ☎ 42-6613

リサイクル推進のため、古紙などを回収する団体に奨励金を交付しています。定期的かつ継続的に実施できる公共団体（子ども会、PTA、老人クラブなど）が対象です。奨励金額は、町内から出た新聞紙（チラシ）や雑誌、段ボール、紙パック、古布に対し、1kgあたり7円です。団体登録が必要となりますので、くわしくはお問い合わせください。

**お知らせ** 木造住宅耐震改修工事費補助金

都市計画課 都市計画係 ☎ 42-6641

町では、震災に強いまちづくりの実現に向け、木造住宅耐震改修工事費用の一部補助を行います。

▶補助対象者

- ・世帯全員が町税を滞納していないこと
- ・暴力団員でないこと
- ・住宅の所有者かつ居住していること

▶補助対象住宅

- ・町内にある木造戸建て住宅
- ・昭和56年5月31日以前に着工したもの
- ・地階を除く階数が2以下のもの
- ・耐震診断の結果、上部構造評点が1.0未満と診断されたもの
- ・建築基準法や関係法令の規定に違反していないもの

※事前着工した工事は、補助対象外です。

▶補助金額 補助事業に要する費用の40%に相当する額（40万円を上限）

※ただし、町内事業者と耐震改修工事の実施に関する契約を締結した場合は上限60万円

**福岡県耐震診断アドバイザー派遣制度**

県では、県内の原則昭和56年以前に建築された木造戸建て住宅を対象に耐震診断アドバイザーを派遣し、現地調査を実施しています。1件あたりの診断費用は、目視調査のみが3,000円、目視調査及び小屋裏、床下の侵入調査（耐震改修計画書及び工事概算見積書付き）が6,000円（ともに自己負担）となっています。

▶相談窓口 福岡県建築住宅センター

福岡市中央区天神 1-1-1 ☎ 092-781-5169

**お知らせ** 4月から「サン・ポート」への  
搬入種類が追加されました

環境防災課 環境係 ☎ 42-6613

①ブロック、コンクリート、レンガ、タイル、瓦  
搬入可能量：軽トラック1台分/日・個人



②スレート、石膏ボード（アスベストを含む物も可）  
搬入可能量：目安として40ℓ袋で2袋/日・個人

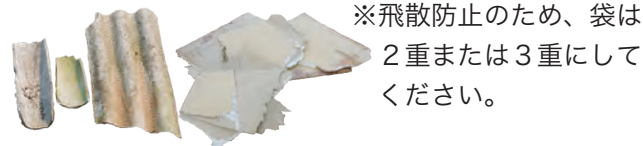

※飛散防止のため、袋は2重または3重にしてください。

※有害物が付着したもの（焼却炉、燃やしたものなど）は搬入できません。必ず事前にお問い合わせください。

▶料金 10kgにつき150円

▶搬入方法 役場環境防災課の発行する「確認証」が必要となります。荷物を積んで、環境防災課（本庁）へお越しください。

**お知らせ** ごみ減量のための補助金

環境防災課 環境係 ☎ 42-6613

町ではごみの減量化に努めています。補助金制度がありますのでご利用ください。

区分	内容	補助額
生ごみ処理機 購入補助	生ごみ処理機（1世帯1基） コンポスト容器（1世帯2基）	本体購入価格 1/2 （上限3万円）
可燃ごみ集積所 設置補助 ※ネットの購入可	共同可燃ごみの集積所設置 （5世帯以上）	補助対象費 2/3 （上限5万円）
資源ごみ等分別収集 施設整備事業費補助	区が実施する資源ごみの 分別収集施設	補助対象費 1/2 （上限50万円）

※小動物によるごみの散乱防止にご協力ください。

お知らせ

## ムリ、ムダ、ミエのない 生活のために生活改善運動を

生涯学習課 公民館係 ☎ 24-8762

祝い事、見舞い、仏事のおときには、生活改善用封筒を利用しましょう。役場や町内商店で販売しています。

### ■葬儀・初盆は簡素に

- ①葬儀の香典（御仏前・御霊前）は、2,000円以内とする。
- ②お通夜（お悔やみ）の弔問客へのお菓子、お礼の品物は廃止する。
- ③初盆の御仏前・御霊前は1,000円以内とする。
- ④初盆時の接待はお茶のみとする。
- ⑤葬儀・初盆の祭壇・花輪等の飾り付けは質素にする。
- ⑥葬儀および初盆時のお礼の品物は廃止し、礼状のみとする。
- ⑦個人への香典返しはしない。



### ■結婚式は簡素に

- ①披露宴は華美にならないようにし、過大な接待を自粛する。
- ②祝儀は20,000円以内とし、引き出物はしない。

### ■病氣見舞は簡素に

- ①見舞金は2,000円以内とする。
- ②病氣見舞に対するお返し（内祝、快気祝）はしない。

募集

## ど〜んとかがし祭 企画委員募集

生涯学習課 企画係 ☎ 42-6601

11月に開催する「ど〜んとかがし祭」の企画委員を募集します。町の一大イベント「ど〜んとかがし祭」を、大人も子どもも楽しめる魅力的な祭りにつくりあげるため、イベント企画や提案をしていただきます。また、スタッフとして準備から祭り当日の参加・協力もお願いしています。町の活性化のために汗を流してくれる人、祭りに熱意のある人をお待ちしています。たくさん笑顔あふれる、思い出に残る祭りにしましょう。

- ▶任期 5月～平成30年3月
- ※年5～6回、夜間に会議を開催します。
- ▶報酬 会議1回参加につき3,000円（予定）
- ▶申込締切 4月21日（金）

お知らせ

## 4月2日は 「世界自閉症啓発デー」です

福祉課 生活福祉係 ☎ 23-8490

毎年4月2日は「世界自閉症啓発デー」とすることが定められ、日本は、4月2日～8日の1週間を「発達障害啓発週間」とし、自閉症などの発達障がいについて多くの人に理解していただく機会としています。周囲の理解や支援があれば、発達障がいのある人も、社会を担う一員として、力を発揮することができます。みなさんのご理解とご協力をお願いします。

お知らせ

## 固定資産課税台帳の 縦覧ができます

税務課 固定資産税係 ☎ 42-6608

- ▶期間 4月3日（月）～5月31日（水）（平日のみ）
  - ▶時間 8時30分～17時15分
  - ▶場所 役場本庁 税務課 固定資産税係
  - ▶縦覧に必要なもの
    - ・縦覧する人の印鑑
    - ・本人確認できるもの（運転免許証など）
    - ・委任状（代理人の場合のみ・同居の家族は不要）
- ※夫婦や親子であっても、別居の場合は委任状が必要です。法人の場合は、会社名と会社代表者の職印による委任状が必要です。

募集

## 手話奉仕員養成講座受講生募集

福祉課 生活福祉係 ☎ 23-8490

手話を学んでみませんか。

- ▶日時 毎週（水）、偶数月の第3（金） 19時～21時
- ▶場所 ピーポート甘木（朝倉市甘木）
- ▶対象 町内在住の高校生以上の人
- ▶申込締切 4月14日（金）

※受講料無料

（テキスト代3,240円程度自己負担）

※定員5人（先着順）





## 募集 パークゴルフ大会参加者募集

生涯学習課 スポーツ文化振興係 ☎ 24-8762

- ▶日時 5月13日(土) 受付8時30分～
  - ▶場所 仙道古墳公園パークゴルフ場(予定)
  - ▶対象 町内在住者もしくは町内で勤務している人
  - ▶種目 一般の部(定員64人)※先着順
  - ▶申込期間 4月17日(月)～21日(金)
- ※電話での申込みは受け付けませんので、生涯学習課窓口(めくばーる学習館)までお越しください。



## 募集 臨時職員募集

生涯学習課 生涯学習係 ☎ 24-8762

- ▶勤務内容 子ども読書活動推進計画作成に係る業務(アンケート調査集計など)
- ▶募集人員 1人(臨時職員)
- ▶募集要件 パソコン操作ができる人
- ▶勤務場所 めくばーる学習館(生涯学習課)
- ▶勤務日時 (月)～(金)(8時30分～17時15分)
- ▶雇用期間 5月22日(月)～6月16日(金)
- ▶報酬 日額6,700円程度
- ▶申込期間 4月10日(月)～21日(金) 8時30分～17時15分(平日のみ)
- ▶申込要件 地方公務員法第16条の欠格条項に該当しないこと
- ▶提出書類 履歴書、税滞納のない証明書(町内在住者は調査同意書記入すれば不要)
- ▶選考方法 面接・パソコン実技

## 募集 コンピューター会計「初級」講座 受講生募集

男女共同参画センター「リブラ」 ☎ 22-3996

初心者でも簡単に始められ、生活に役立つ簿記の基礎を学びませんか。起業している人、これから起業する人にもお勧めの講座です。

- ▶日時 5月15日～7月24日(毎週(月)) 全10回(7月17日は休講) 10時～12時
  - ▶場所 男女共同参画センターリブラ 1階会議室
  - ▶受講料 2,000円(テキスト代別途2,160円)
  - ▶定員 15人
- ※申込みが10人未満の場合は開講できません。
- ▶申込締切 4月21日(金) ※託児要予約

## 募集 リブラサークル体験教室 参加者募集

男女共同参画センター「リブラ」 ☎ 22-3996

体験に参加して、5月から新しいことに挑戦しましょう!

サークル名	開催日	時間
①ちぎり絵 ※材料代1,000円	4月25日(土)	13:00～16:00
②前結び 着付け		13:30～15:30
③楽しいスマホ塾		14:30～16:30
④手話コーラス 赤とんぼ	4月26日(日)	10:00～11:30
⑤3B体操		10:00～11:30
⑥手づくりアクセサリ ペンダントトップ ※材料代1,300円		10:00～12:30
⑦親子体操	4月27日(月)	10:00～11:00
⑧よい姿勢と歩き方教室		10:30～12:00

- ▶場所 男女共同参画センター「リブラ」
- ※⑤と⑦はめくばーる学習館
- ▶申込締切 各体験教室の1週間前まで
- ◎平成29年度受講生を募集します。くわしくは、広報4月号のピンクの折込みチラシをご覧ください。



# だれもが安心して 住みやすいまちづくりへ

## ～「筑前町障がい者計画」策定～

園福祉課 生活福祉係 ☎ 23-8490

近年「障害者基本法」の改正、「障害者虐待防止法」、「障害者総合支援法」、「障害者優先調達推進法」の施行、「障害者雇用促進法」の一部改正、「障害者差別解消法」の施行など、障がい者の自立支援、社会参加に向けて各施策が総合的に進められています。そのことを踏まえ、前回策定した「筑前町障害福祉計画」を見直し、計画に基づく取組みの現状と残された課題を検証しつつ、障がい者を取り巻く環境の変化と新たな課題に対応した、「筑前町障がい者計画」を策定しました。

### 1. 生活支援のための環境づくり

気軽に相談でき、適切な助言を受けられるよう生活支援の環境づくりを行います。

- 相談支援体制の充実
- 適切な障がい福祉サービスの提供
- ケアマネジメント体制の充実
- ボランティア活動の育成・支援
- 居住支援の充実

### 2. 保健・医療の充実

子育て環境の見守りを含めた支援や乳幼児健診、健康診査、健康相談、訪問指導、健康教育等活動などを今後も行っていきます。

- 疾病等の予防と、早期発見・早期治療
- 障がい者のための保健・医療・リハビリテーションの充実

### 3. 教育の充実、文化芸術活動・スポーツ等の振興

教育的ニーズに応えた指導を提供できるように充実を図っていきます。

- 療育、教育相談、教育支援体制の充実
- インクルーシブ教育システムの構築
- スポーツ・文化・レクリエーション

### 4. 雇用・就業機会の確保、 経済的自立の支援

障がい者に適した仕事や労働環境づくりを工夫しようとする意識を高めていきます。

- 障がい者のための総合的な就労支援
- 障がい者雇用に対する理解の促進
- 経済的自立の支援



互いに理解し  
支え合い  
ともに生きる

### 5. 安全・安心な暮らしが 実感できる生活の確保

災害に対する不安の高まりを少しでも解消できるよう様々な取組みを行います。

- 障がい者に配慮した防災・防犯対策の推進
- 消費者としての障がい者の保護の推進
- バリアフリー化・ユニバーサルデザインの推進

### 6. 情報化の促進と コミュニケーションの支援

障がい者に配慮した情報提供の推進を図り障がいのある人の自立と社会参加を支援していきます。

- 情報提供の充実
- 交流・ふれあいの場の充実
- 外出・移動支援の充実

### 7. 差別の解消及び権利擁護の推進

障がい者や障害に対する理解、差別の解消、権利擁護の推進に取り組んでいきます。

- 啓発・広報活動の推進
- 人権教育・福祉学習や交流学习の推進
- 障がいを理由とする差別解消の推進
- 権利擁護の推進

※計画は、町ホームページまたは福祉課窓口で閲覧できます。

# 3月補正予算 成立しました

3,050万円の増額補正  
全体額 137億4,747万円 (補正前比+0.2%)

3月定例会において、補正予算が成立しました。通常3月補正では、事業費の確定による不用額分や年間を通して節制に努めた事により生じた経費の余剰分の精査により減額となることなどがほとんどですが、弁当工、房新築施設整備事業、国保特別会計繰入金などにより増額となっております。来年度以降もみなさんからお預かりしている大事な税金を無駄なく、効率的に活かしていくために、歳入と歳出のバランスを考えたメリハリのある町運営を進めていきます。

歳入予算区分	補正前予算額	補正額	補正後予算額	構成比
町税	28億5,828万円		28億5,828万円	20.8%
地方譲与税	1億4,000万円		1億4,000万円	1.0%
各種交付金	5億2,940万円		5億2,940万円	3.9%
地方交付税	36億8,559万円	1,250万円	36億9,810万円	26.9%
分担金及び負担金	2億1,251万円	▲1,036万円	2億215万円	1.5%
使用料及び手数料	2億3,015万円	▲888万円	2億2,127万円	1.6%
国県支出金	24億1,255万円	424万円	24億1,679万円	17.6%
財産収入	8億196万円	1億2,166万円	9億2,361万円	6.7%
寄附金	4,530万円	800万円	5,330万円	0.4%
繰入金	12億9,052万円	▲1億5,786万円	11億3,266万円	8.2%
繰越金	2億5,062万円		2億5,062万円	1.8%
諸収入	1億3,011万円	190万円	1億3,201万円	1.0%
町債	11億2,998万円	5,930万円	11億8,928万円	8.6%
合計	137億1,697万円	3,050万円	137億4,747万円	100.0%

歳出予算区分	補正前予算額	補正額	補正後予算額	構成比
議会費	1億1,146万円	▲2万円	1億1,144万円	0.8%
総務費	23億1,850万円	2億4,493万円	25億6,342万円	18.6%
民生費	37億4,028万円	4,187万円	37億8,215万円	27.5%
衛生費	13億4,750万円	▲6,574万円	12億8,177万円	9.3%
農林水産業費	7億1,212万円	▲9,118万円	6億2,094万円	4.5%
商工費	3,389万円	▲74万円	3,315万円	0.3%
土木費	19億6,107万円	▲6,555万円	18億9,552万円	13.8%
消防費	5億318万円	1,252万円	5億1,570万円	3.8%
教育費	11億2,295万円	▲3,834万円	10億8,461万円	7.9%
災害復旧費	2,260万円		2,260万円	0.2%
公債費	18億1,342万円	▲725万円	18億617万円	13.1%
予備費	3,000万円		3,000万円	0.2%
合計	137億1,697万円	3,050万円	137億4,747万円	100.0%

※表示単位未満を四捨五入しているため、端数の関係で数値が一致しない場合があります。

# 町の予算

問 財政課 財政係 ☎ 42・6602

## 平成29年度当初予算成立

会計名	予算額	対前年度増減額
一般会計	110億605万円	▲22億2,002万円
特別会計	57億7,865万円	▲3億4,638万円
住宅新築資金等貸付事業特別会計	872万円	▲21万円
国民健康保険事業特別会計	39億8,241万円	▲6,945万円
後期高齢者医療特別会計	3億6,965万円	3,665万円
農業集落排水事業特別会計	1億6,271万円	▲545万円
公共下水道事業特別会計	12億5,196万円	▲1,531万円
工業用地造成事業特別会計	320万円	▲2億9,261万円
水道会計	収益的収支	4億4,566万円 ▲168万円
	資本的収支	2億9,776万円 ▲5,199万円
<b>全会計合計</b>	<b>175億2,812万円</b>	<b>▲26億2,007万円</b>

表示単位未満を四捨五入しているため、端数の関係で数値が一致しない場合があります

### 一般会計 歳入 110億605万円

( ) 内は前年度比増減額

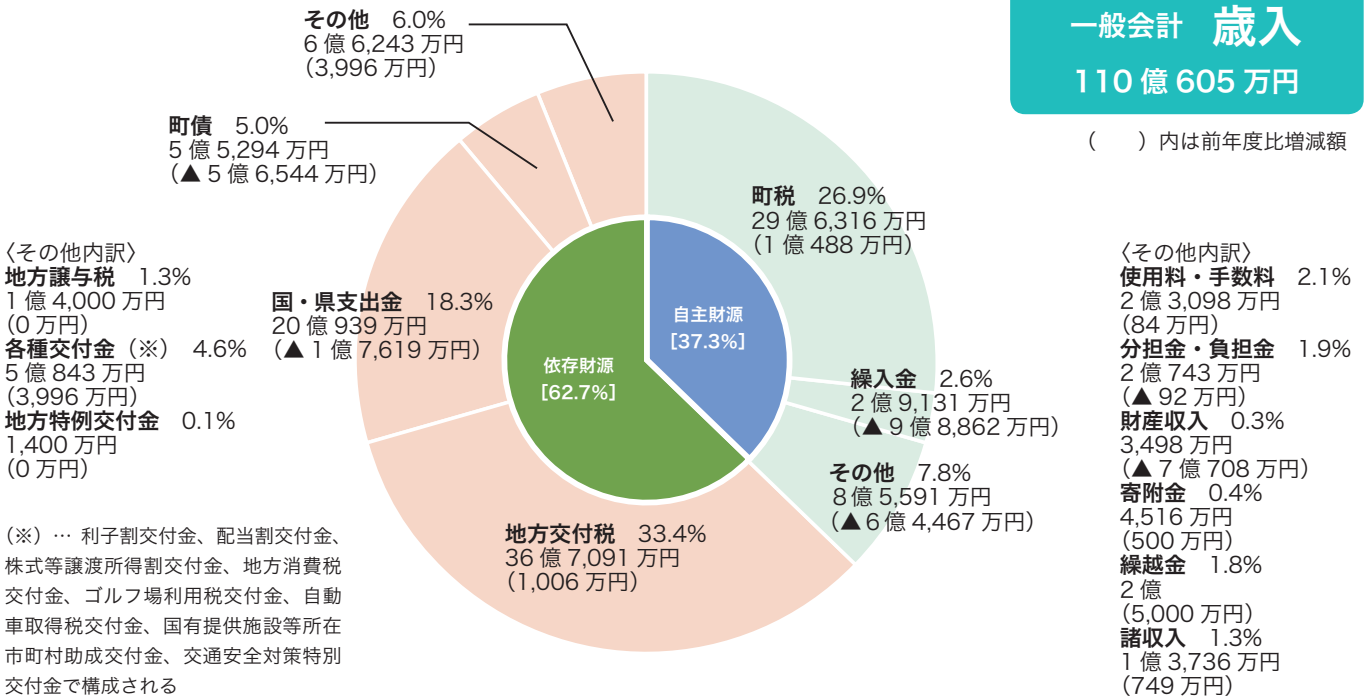

(※) … 利子割交付金、配当割交付金、株式等譲渡所得割交付金、地方消費税交付金、ゴルフ場利用税交付金、自動車取得税交付金、国有提供施設等所在市町村助成交付金、交通安全対策特別交付金で構成される

平成29年度当初予算は、4月16日(日)に町長選挙が予定されているため、骨格予算編成となりました。肉付予算は6月定例議会で審議される予定です。

- 骨格予算…政策的経費などの予算計上を避け、必要最小限の経費を計上する予算
- 肉付予算…政策的経費や新規事業費などを加える補正予算

◆歳入

町税については、たばこ税を減額で見込むものの、町民税、固定資産税、軽自動車税、入湯税を増額で見込み、全体として前年度比3・7%増収となる見込みです。

その他に、町の借金である町債は、骨格予算編成であることから、前年度の11億1,838万円を大きく下回る5億5,294万円となっています。

また、財源の約6割を国・県からの交付金などをはじめとする依存財源に頼っているところであり、町独自の行政活動を活発に進めていくため

# 平成 29 年度当初予算事業

当初予算は骨格予算編成のため、必要最小限度の事業となっています。(ここに挙げている事業は一部です)

公債費（借金返済）	14 億 3,268 万円
公共下水道事業特別会計繰出金	7 億 217 万円
保育所運営負担金事務	5 億 5,862 万円
児童手当支給事務	5 億 2,668 万円
障害者自立支援給付費事業	5 億 508 万円
甘木朝倉広域常備消防費負担金	4 億 3,963 万円
サンポート負担金	4 億 1,583 万円
後期高齢者療養給付費負担金	3 億 9,701 万円
介護保険広域連合負担金	3 億 5,070 万円
国民健康保険特別会計繰出金	2 億 5,705 万円
上水道整備事業	2 億 481 万円
道路橋梁維持、改良、補修費	1 億 7,750 万円



## 一般会計 歳出

110 億 605 万円

( ) 内は前年度比増減額

### 目的別分類

予算区分	予算額	前年度比増減額
議会費	1 億 1,080 万円	▲ 52 万円
総務費	13 億 678 万円	▲ 7 億 8,639 万円
民生費	36 億 3,399 万円	1 億 834 万円
衛生費	12 億 6,273 万円	▲ 1 億 107 万円
農林水産業費	5 億 9,736 万円	▲ 7,347 万円
商工費	2,993 万円	▲ 78 万円
土木費	11 億 4,300 万円	▲ 8 億 1,059 万円
消防費	5 億 3,015 万円	2,696 万円
教育費	9 億 2,592 万円	▲ 2 億 256 万円
災害復旧費	271 万円	80 万円
公債費	14 億 3,268 万円	▲ 3 億 8,074 万円
予備費	3,000 万円	0
合計	110 億 605 万円	▲ 22 億 2,002 万円

〈その他内訳〉  
 積立金 0.7%  
 8,008 万円 (▲ 5 億 8,365 万円)  
 投資及び出資・貸付金 0.7%  
 8,004 万円 (▲ 4,920 万円)  
 予備費 0.3%  
 3,000 万円 (0 万円)

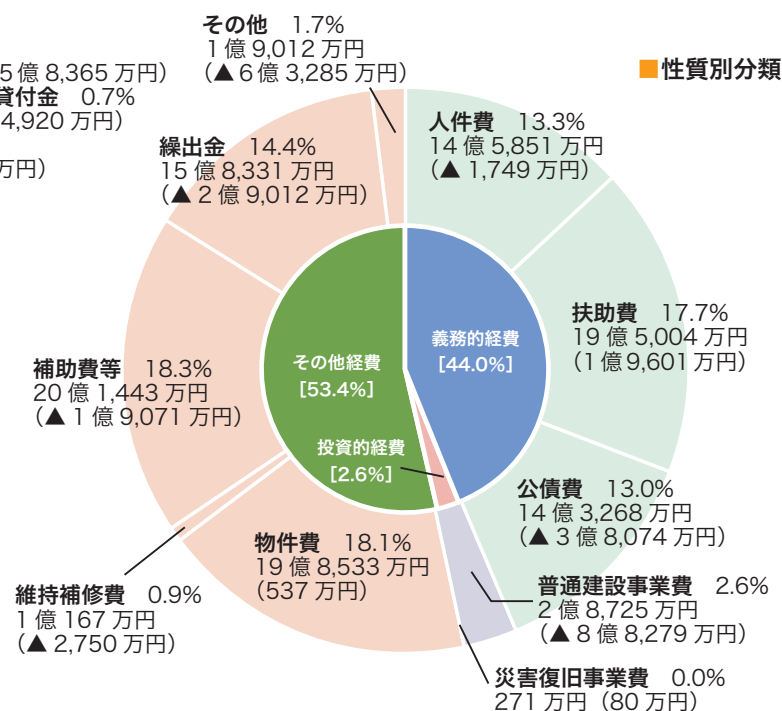

◆歳出  
 性質別分類とは、歳出経費が「どのような性質で使われるのか」に着目して分類されたものです。性質別分類の内訳は、支出が法的に義務付けられている「義務的経費」（人件費、公債費など）、主に普通建設事業費を示す「投資的経費」および「その他の経費」（維持補修費、補助費等など）で構成されています。

平成 29 年度当初予算において義務的経費は、扶助費が 11・2% の増となるものの、人件費が 1・2% の減、公債費の 21・0% 減などにより、前年度比で 4・0% の減となっています。

投資的経費は骨格予算のため、主に継続的事業の計上とされていることから、前年度比 75・3% の減となっています。その他の経費は、補助費等が 8・6% 減、繰出金の 15・5% 減、積立金が 87・9% 減などにより、前年度比 16・2% の減となっています。

にも、より一層の自主財源の確保に努める必要があります。

## 健康運動教室 参加者募集

# 春です！カラダにいいこと始めませんか

### ■体質改善教室

これから運動を始めたい、運動を習慣化したい人におすすめの教室です。体質を改善するための運動や食事などについて学びます。

- ▶対象 体重（BMI）、腹囲、コレステロール、骨密度が気になる人、これから運動を始めたい人
- ▶期間 5月25日～8月10日の㊦（全12回）
- ▶時間 9時30分～11時30分
- ▶場所 コスモスプラザ保健館 プレイルーム
- ▶申込締切 5月10日㊦
- ▶参加費 無料

### ■血糖値改善教室

血糖値が高いということは、血液中に糖があふれ、血管が傷つきやすい状態になっているということ。血糖値を改善するための生活習慣改善のコツや運動習慣・食習慣について楽しく学びます。

- ▶対象 血糖値、HbA1cが基準値以上の人
- ▶期間 5月25日～8月10日の㊦（全12回）
- ▶時間 13時30分～15時30分
- ▶場所 コスモスプラザ保健館 プレイルーム
- ▶申込締切 5月10日㊦
- ▶参加費 無料



### 昨年度教室に参加した人の感想

- 運動教室に参加して、体を動かすことが好きになりました。健康診断の検査値が改善するように、これからも運動を継続していきたいです。
- HbA1cが減少。主治医の先生に褒められました。
- 今まで着ていた洋服が、ベルトをしないと落ちるようになりました。

必ず受けましょう

# 成人用肺炎球菌予防接種

▼平成29年度の接種対象者

町に住民登録があり、①②のいずれかに該当する人

①平成29年度に各年齢となる人

65歳、70歳、75歳、80歳、85歳、90歳、95歳、100歳

②接種日時時点で60歳以上65歳未満の人で、心臓、腎臓、

呼吸器の機能またはヒト免疫不全ウイルスによる免疫

の機能に、日常生活が極度に制限される程度の障がい

がある人  
※対象者には、個別通知を行います。

※過去に23価成人用肺炎球菌ワクチン（ポリサツカライ

ド）の接種を受けたことがある人は対象外です。

1. 希望する医療機関に予約

※県医師会に加入している医療機関であれば、県内どこ

の医療機関でも接種できます。

2. 接種日に持っていくもの

①健康保険証  
②予診票（個別通知に同封）  
③自己負担金3千円

※予診票を紛失した場合は役場健康課（本庁）で再発行

手続きをしてください。  
※対象者のうち生活保護受給

者は自己負担金が全額免除となります。（生活保護受

給証明書または診療依頼書を医療機関へ提示してくだ

さい）  
●平成30年3月31日までに接種を済ませてください。



## ■エクササイズスペース

木曜の夜は、散歩の途中や仕事帰りなど、空いている時間にエクササイズスペースを利用してみませんか。インストラクターがあなたに合った運動プログラムを提案！目的に合わせて自分のペースで運動を行うことができますので、お気軽にご利用ください！

- ▶対象 町内在住の20歳以上の人
- ▶期間 4月～平成30年3月の㊦
- ▶時間 18時～21時
- ※ミニレッスンは18時30分と19時30分から自由に参加できます。
- ▶場所 コスモスプラザ保健館 多目的ホール
- ▶持ってくるもの  
飲み物、室内用運動靴、タオル
- ※参加費無料



### 【エクササイズスペース日程】

4月 6・13・20・27日	10月 5・12・19・26日
5月 11・18・25日	11月 2・9・16・30日
6月 1・8・15・22・29日	12月 7・14・21日
7月 13・20・27日	1月 11・18・25日
8月 3・10・17・24・31日	2月 1・8・15・22日
9月 14・21日	3月 1・8・15・22・29日



◎予約不要ですので、都合のいい日時にお越しください。

ともに支えあい笑顔あふれる筑前町を目指して

男女共同参画に関する苦情や救済の申し出

企画課コミュニティ・男女共同参画係 ☎ 42-6603

Q どんなことを申出できますか？

A 男女共同参画に係る町の事業や制度などについての苦情

- ・性別に起因する暴力的行為
- ・セクシャル・ハラスメント（性的嫌がらせ）
- ・性別による差別的取扱い など

※ただし、判決や裁判などにより確定または係争中の事案などについては、苦情の処理は行いません。

Q 誰でも申請できますか？

A 町民や町内事業所のほか、町内に通勤している人も申請できます。

Q プライバシーは守られますか？

A もちろんです。委員には守秘義務があり、申出人のプライバシーは守られます。

Q 費用はかかりますか？

A 費用は無料です。

Q 苦情処理委員にはどのような人になるのですか？

A 町長が委嘱した、「男女共同参画」に関する識見を有する弁護士、男女1人ずつです。

Q 申出の方法は？

A 企画課窓口または、町ホームページにある「申出書」に必要な事項を記入して、役場企画課窓口か郵送で提出してください。

男女共同参画に関する苦情や救済の申し出ができません。男女共同参画苦情処理委員は、町の施策や措置に対する苦情と性による人権侵害の救済について、男女共同参画推進の視点で処理する町の附属機関です。

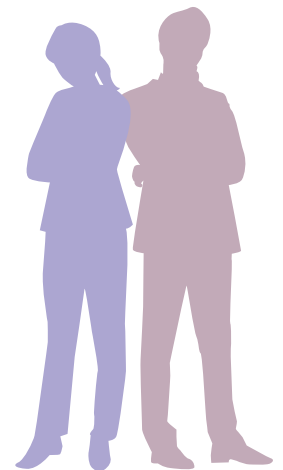

町では町政に多くの女性の意見を反映させるため、町の審議会などの政策や方針決定にかかる組織の委員の選考に役立てることを目的として、女性の人材登録制度を実施しています。

「女性人材リスト」は町の審議会などの委員への参画や町の諸事業推進のため女性人材を必要とするときに活用するためのもので、その活用は役場内部に限られます。また、登録した個人情報、筑前町個人情報保護条例に基づき慎重に管理します。自薦・他薦は問いませんので、皆さんの積極的な登録をお待ちします。

女性人材リスト  
登録者募集

住みよい町づくりのために  
あなたの意見を  
町政に生かしてみませんか

▼応募要件

町内に居住、勤務、または町内の団体に所属している20歳以上の女性で、町政や地域づくりなどに関心がある人、または各種専門的知識や技能を持っている人

▼登録方法

「女性人材リスト登録票」に必要な事項を記入し、企画課コミュニティ・男女共同参画係へ提出してください。登録票は、企画課、男女共同参画センターリブラに用意しています。また、町ホームページからもダウンロードできます。

※自薦・他薦は問いませんが、他薦の場合は、本人の同意を得てください。

身近な人からの  
暴力やセクハラなどの悩み相談

あさくら女性ホットライン

☎ 092-513-7337

毎週月～金（祝年末年始を除く）

10時～17時（相談無料）



消費生活センター ☎ 42-6619

還付金詐欺とは、自治体や税務署などの職員を名乗り、医療費や税金などを還付する手続きであるかのよう装いに、お金をだまし取るうとする詐欺です。「医療費の還付金の手続きをする」「税金の還付金がある」などと言って、スーパーやコンビニなどのATMに誘導し、お金を振り込ませようとする不審な電話に関する相談が増えています。

【事例1】

役場職員を名乗る電話があり、「医療費の還付金の支払いが今日までになつている。指定のATMに行き、連絡するように」と言われた。指定の電話番号に連絡し、指示されるがままにATMを操作したが、出てきた明細を見ると100万円を振り込んだことになっており、不審に思った。

【事例2】

税務署の職員を装い、「税金の還付金がある」と電話があった。近くのATMに行き、携帯電話で連絡し、指示通りにATMを操作し

たが、お金の受け取りでなく、振り込みの明細が出てきた。

【アドバイス】

・医療費などの還付金がATMで支払われることは絶対にありません。  
 ・「お金が返ってくるので、携帯電話を持ってATMへ行くように」と言われたら、還付金詐欺です。  
 ・不審な電話があつても、相手の説明をうのみにせず、すぐに警察や消費生活センターなどに相談ください。



消費生活の相談は

秘密厳守・相談無料です

時間 毎週火～金

9時～12時、

13時～16時

場所 コスモスプラザ1階

交番だより

性犯罪から身を守るための防犯対策！

夜須交番 ☎ 42-2110 三輪交番 ☎ 24-2302

平成28年県内の性犯罪の認知件数は、次のとおりです。

◎強姦	56件
前年度同期比	△28件 (△33%)
◎強制わいせつ	379件
前年度同期比	△113件 (△23%)

■狙われやすい女性は？

犯人の多くが、ひとり駅やコンビニ、レンタルビデオ店などに入る女性を探しています。また、郵便物や洗濯物、表札などで、女性が一人暮らしかどうかを下調べをし、犯行前に女性を観察していることが分かっています。

犯人は、路上など屋外で犯行に及ぶ場合、携帯電話で通話やメールをしながら通行する女性、イヤホンを耳に当て、音楽を聴きながら通行する女性、背後の人の気配に関心を示さない女性など、単独で行動し、警戒心が薄い女性を狙つているといえます。

■恐れるのは住民の視線

犯人は、死角や暗がりに

潜むなど、自分の存在を消すかのように行動します。もし、身を潜める場所がなかったら、多くの犯罪は未然に防げます。そのためには、「犯罪を犯す機会をつくらせないまちづくり」を地域のみなさんと取り組むことが必要です。近隣住民が一致団結して「犯罪は許さない」「自分たちのまちは自分たちで守る」という姿勢を犯人に見せることが大切です。

※万が一、被害にあつた場合は、勇気をもって直ぐにその場から110番通報をしてください。今後の被害を増やさないためには、あなたの協力が必要です。

町の統計 事件事故発生件数（2月）

事件・事故	夜須交番		三輪交番	
	件数	前月比	件数	前月比
物件事故	30件	-3	12件	-27
人身事故	7件	-7	9件	+3
屋内盗	0件	±0	2件	+2
屋外盗	0件	±0	1件	±0
その他	3件	-1	5件	+3

相談

ひとり親サポートセンター

無料弁護士相談、講習会のほか、就労支援や養育費相談などを行っています。  
 「無料弁護士相談」

▼日時 4月5日(水) 13時～15時、

12日(水)・26日(水) 18時30分～20時30分

5月10日(水) 13時～15時

▼場所 クローバープラザ(春日市原町)

※要電話予約、先着4人まで

「講習会(パソコン基礎)」

▼日時 5月9日(火)～26日(金)のうち

12日間 18時30分～21時

▼受講料 無料(教材費など千円は自己負担)

▼申込締切 4月17日(月)

※定員20人、託児あり

▼ひとり親家庭等就業・自立支援センター

☎092・584・3931

「遺言の日」無料法律相談

4月15日は遺言の日です。「よい・い・ごん」が由来です。遺言の作成や相続に関するトラブルなどに、弁護士が相談に応じます。

▼日時 4月17日(月) 10時～15時30分

▼場所 天神弁護士センター

(福岡市中央区渡辺通)

※要予約(4月3日(月)～)、1人30分

福岡県弁護士会

☎092・741・3208

●心配ごと相談

4月7日(金)・21日(金) (毎月第1・3(金))

13時30分～16時

コスモスプラザ保健館相談室

●障がい者相談

4月18日(火) 13時30分～15時30分

コスモスプラザ福祉館会議室7

福岡社会福祉協議会 ☎42-4555

●困りごと相談室



4月25日(火)

10時～16時 コスモスプラザ相談室2

※相談無料、要予約

※予約がないときは実施しません。

福岡県自立相談支援事務所

平日9時30分～17時30分

☎0942-38-8501

●4月の納期限 5月1日(月)

・水道料金 [2～3月分]

・下水道使用料 [3月使用分]

法テラス無料法律相談

▼日時 4月13日(水) 13時～16時

▼場所 福岡法務局朝倉支局

※要予約、利用条件あり、1人30分

▼予約 ☎050・3383・5502

福岡地方事務所(法テラス福岡)

☎050・3383・5501

弁護士による無料法律相談

医療、介護、建築、土地など生活に身近なあらゆる法律相談に対応します。

▼日時 4月19日(水)、5月18日(水)

13時～16時

▼場所 コスモスプラザ

※1人1時間、電話予約制

福岡弁護士法人奔流

☎23・9933

こころの健康相談

こころの悩みや引きこもり、アルコール、認知症、などで悩んでいる人、またはその家族の相談に、専門医が応じます。また、相談日以外にも、保健師による電話相談や来所相談を随時行っています。

①こころの相談

▼日時 毎週(火) 13時30分～15時

▼場所 朝倉総合庁舎(朝倉市甘木)

②児童および思春期の相談

▼日時 毎月第4(月) 13時30分～15時

▼場所 うきは市総合福祉センター

(うきは市吉井町)

※①②とも要予約、相談無料

福岡県保健福祉環境事務所

☎22・3965

募集

労働基準監督官採用試験

- ▼試験区分 労働基準監督A(法文系)、労働基準監督B(理工系)
- ▼1次試験日 6月11日㊸
- ※試験会場は福岡市など全国19都市
- ▼受付締切 「インターネット」4月12日㊸(受信有効) 「郵送または持参」4月3日㊸(消印有効)
- ※受験資格など、くわしくはお問い合わせください。
- ☎福岡労働局総務部  
092・4111・4741

裁判所職員採用試験

- ▼採用官職 ①裁判所事務官、②家庭裁判所調査官補
- ▼受付期間 「インターネット」4月3日㊸15時〜11日㊸(受信有効) 「郵送」4月3日㊸〜5日㊸(消印有効)
- ▼1次試験日 5月14日㊸
- ※受験資格など、くわしくは最寄りの裁判所で配布する受験案内または裁判所のサイトでご確認ください。
- ☎福岡地方裁判所事務局  
092・781・3141
- ☎福岡家庭裁判所事務局  
092・510・0403

リメイク教室

- ▼日時 4月18日㊸・19日㊸ 10時〜15時
- ※1日だけの参加はできません。
- ▼場所 サン・ポトリサイクル工房
- ▼受付 4月6日㊸ 8時30分〜
- ※電話受付順、先着15人
- ▼内容 着物で壁掛け作り
- ☎リサイクル工房  
23・1590

県緑化センター受講生募集

- ①緑の教室
- ▼期間 4月〜12月のうち第3または第4㊸(全8回)
- ▼時間(2部) 9時30分〜12時、13時30分〜16時
- ▼申込締切 4月22日㊸
- ※参加無料、定員各50人
- ②緑センヨガ
- ▼日時 4月11日㊸・18日㊸ 10時〜11時
- ※要予約、参加無料、各定員20人
- ③植物観察会
- ▼日時 5月21日㊸ 11時〜12時30分
- ※要予約、参加無料、定員20人
- ④ハンキングバスケットづくり
- ▼日時 5月21日㊸ 10時〜15時
- ※要予約、参加費2千5百円、定員20人
- ▼①②③④場所 県緑化センター(久留米市田主丸町)
- ☎県緑化センター  
0943・72・1193

なしのきガーデンマルシェ・フレンドリーカフェ

- ①なしのきフレンドリーカフェ  
ハンドメイドやワークショップ、ネイルや美容サロンなどの出店が中心です。  
▶日時 4月14日㊸ 10時〜15時
- ②なしのきガーデンマルシェ  
大人気の野菜の袋詰め放題や九州各地の食材グルメ、ハンドメイドなど約40店舗が集合します。  
▶日時 4月16日㊸ 10時〜16時  
▶①②場所 筑前町梨ノ木城(弥永)  
※駐車場あり(300台)



☎筑前町梨ノ木城 22-1919

### 春の交通安全県民運動キャンペーン

4月6日(木)から15日(土)までの10日間、県内の各地で交通安全県民運動が実施され、町でも街頭キャンペーンを行います。



▶日時 4月10日(日) 16時～

▶場所 新町交差点

【運動の重点項目】

- ①歩行中・自転車乗車中の交通事故防止
- ②飲酒運転の撲滅
- ③全ての座席のシートベルトとチャイルドシートの正しい着用の徹底

☎環境防災課 消防安全係 ☎42-6609

### 平成29年朝倉署管内の人身事故発生件数

町で発生した人身事故件数は前年と比べ増加傾向にあります。みんなで交通ルールとマナーを守って、事故のない筑前町を目指しましょう！

	発生件数	交通事故死者	飲酒運転事故
朝倉署管内	70(-19)件	1(-1)人	0(-1)件
筑前町	29(+8)件	0(±0)人	
朝倉市	41(-26)件	1(-1)人	
東峰村	0(-1)件	0(±0)人	
県下	5,695(-473)件	23(+1)人	14(-8)件

※( )内は前年比 (平成29年2月末現在)

☎朝倉警察署 ☎22-0110

### フラダンス教室 無料体験

▼日時 4月7日(金)、21日(金)

10時30分～12時

▼場所 コスモスプラザ控え室

※5月からは第2・4(金)

☎ナニフラスタジオ福岡(井上)

☎090・1920・6756

### ストレッチ体操モティ

▼日時 毎週(火) 13時30分～15時

▼場所 めくばーる学習館

▼会費 入会費無料、月2千円

☎ストレッチ体操モティ(大山)

☎090・5292・3848

### 介護職員実務者研修科 募集

▼期間 6月2日～11月30日

▼場所 デイア・ライフキャリアアツプスクール(大川市)

▼対象 公共職業安定所長から受講おつせんを受けることができ、訓練を受けて関係職種へ就職を希望する人

▼試験日 5月16日(火)

▼申込締切 4月27日(木)

※受験料・受講料は無料(教科書代などは自己負担)

※ほかに、医療事務科、ガーデンプランニング科があります。

☎県立久留米高等技術専門学校

☎0942・32・8795

### ポリテクセンター職業訓練生募集

離職などで再就職を希望する人に、専門的知識や技能を学ぶための訓練です。

▼期間 6月2日～11月28日

▼訓練科 構造物溶接科

▼対象 公共職業安定所に求職申込みをしている人

▼受講料 無料(教科書や作業服などの費用は自己負担)

▼募集期間 4月3日(月)～5月17日(水)

▼選考 5月23日(火) 筆記・面接

▼申込先 管轄する公共職業安定所

〔施設見学・説明会〕

▼日時 4月5日(水)、18日(火) 13時～

▼場所 ポリテクセンター飯塚

● 町内の当番整骨院

2日㊤	伊藤整骨院	松延	☎ 42-2574
9日㊤	あおぞら整骨院	松延	☎ 42-1100
16日㊤	矢永整骨院	原地蔵	☎ 24-1695
23日㊤	高松整骨院	篠隈	☎ 42-3320
29日㊤	小山田整骨院	栗田	☎ 24-1761
30日㊤	伊藤整骨院	松延	☎ 42-2574

※不在時の連絡先（伊藤整骨院 ☎ 42-2574）

● 朝倉地域の歯科当番医

2日㊤	ふじむら歯科りえ小児歯科医院	朝倉市甘木	☎ 22-2345
9日㊤	羽野歯科医院	朝倉市大庭	☎ 52-1118
16日㊤	仲道歯科医院	東峰村福井	☎ 72-2217
23日㊤	ほりお歯科医院	朝倉市馬田	☎ 22-0026
29日㊤	松原歯科医院	筑前町篠隈	☎ 42-5532
30日㊤	むらおか歯科医院	朝倉市一木	☎ 24-8861

※診療時間は9時～15時です。

休日夜間急患センター ☎ 23-0077

（朝倉医師会病院内）

内科・外科	平日	受付時間	18:00～翌8:00
	土曜	受付時間	12:30～18:00 19:30～翌8:00
	日祝	受付時間	9:00～12:00 14:00～18:00 19:30～翌8:00
	小児科	平日	受付時間
	土曜	受付時間	17:00～23:00
	日祝	受付時間	9:00～12:00 14:00～18:00 19:30～23:00

● 朝倉地域の当番医

2日㊤	内科	田中内科医院	朝倉市甘木	☎ 22-3715
9日㊤	外科	坂田医院	朝倉市堤	☎ 22-2768
16日㊤	内科	杉山診療所	朝倉市千手	☎ 25-0010
23日㊤	内科	古賀循環器内科クリニック	朝倉市堤	☎ 21-0011
29日㊤	内科	古賀内科・呼吸器内科クリニック	朝倉市宮野	☎ 52-3011
30日㊤	外科	星野医院	朝倉市持丸	☎ 21-0132

※2か所で開設されていた休日当番医は、4月から1か所になります。  
なお、休日診療は「甘木・朝倉休日夜間急患センター」でも行われています。

※当番は変更になる場合があります。必ず事前に電話で確認してください。

シニア向けゆつくり学ぶパソコン入門

▼期間 4月24日～7月3日のうち  
①②（全18回）

▼時間 13時15分～15時45分

▼場所 久留米地域職業訓練センター  
（久留米市東谷川）

▼内容 ワードの基本とインターネット、メールの使い方

▼受講料 3万円

※ほかにも、ワード&エクセル入門などさまざまな講座があります。

久留米地域職業訓練センター  
0942・44・5201

（飯塚市柏の森）  
※予約不要、参加費無料  
福岡職業能力開発促進センター  
（飯塚訓練センター）  
0948・22・4988

SOSUスポーツ能力測定

▼日時 4月29日㊤ 10時30分～  
（1組1時間ずつで5組）

▼場所 三輪小学校体育館2階

▼対象 町内の小・中学生

▼申込方法 4月7日㊤からホームページ <http://www.splendete.jp> で申込受付

▼応募締切 4月23日㊤

※参加費百円、応募多数の場合抽選  
※スペシャルゲスト前園真聖さん  
関スプレンドテント  
090・5734・8184

小学生～高校生のための  
夏休み海外研修交流事業参加者募集

- ▼日程 7月26日～8月16日  
8日～18日間
- ▼派遣先 イギリス、オーストラリア、カナダ、サイパン、シンガポール、フィジー、フィリピン
- ▼対象 小学3年生～高校3年生
- ▼内容 ホームステイ、学校体験、英語研修、文化交流、地域見学など
- ▼参加費 24・8万円～63・8万円
- ▼応募締切 5月26日⑤、6月9日⑤
- ※日程と締切はコースで異なります。
- ▼事前説明会  
どなたでも参加できます。
- ▼日時 5月21日⑤ 15時～16時30分
- ▼場所 深見ビル会議室  
(福岡市博多区博多駅前)
- ※予約不要、参加費無料
- ▼国際青少年研修協会  
☎03・6417・9721

JICAボランティア春募集

- ▼青年海外協力隊、シニア海外ボランティアを募集します。
- ▼募集締切 5月10日⑤
- ▼「体験談&説明会」  
日時 4月15日⑤ 14時～16時
- ▼場所 福岡市NPO・ボランティア交流センター(福岡市中央区今泉)
- ※その他各所で行っています。
- ▼JICAデスク福岡  
☎092・262・1714

県政モニター募集

- ▼県の施策・制度などに、意見・提案をする県政モニターを募集します。
- ▼応募資格 県内在住18歳以上の人(平成29年4月1日現在)でインターネットを利用できる人
- ※国・地方公務員の議員、常勤の公務員、平成27・28年度県政モニター経験者を除く
- ▼任期 平成30年3月末まで
- ▼内容 アンケート回答(8回程度)
- ▼謝礼 活動状況に応じてクオカード(上限3千円)を進呈
- ▼応募方法 県ホームページ・メール募集締切 5月31日⑤
- ▼県民情報広報課  
☎092・643・3103

お知らせ

労働力調査にご協力を

総務省と県による「労働力調査」が、町の一部地域で7月から10月にかけて実施されます。この調査は、国の失業率や雇用の実態を明らかにするものです。事前に準備調査が6月に行われ、調査員が伺いますので、ご協力をお願いします。

- ▼県企画・地域振興部調査統計課  
☎092・651・1111

協会けんぽ福岡支部の健康保険料

「激変緩和率」の上昇により、福岡支部の保険料率が引き上げとなりま。医療費の状況が改善しないと保険料率は上がる可能性があります。ジェネリック医薬品の使用や健康診断・保健指導の受診、健康経営の普及など、ご協力をお願いします。

- ▼健康保険料率 10・10%↓10・19%
- ▼介護保険料率 1・58%↓1・65%
- ※改定は3月賦課分(4月納付分)から
- ▼協会けんぽ福岡支部  
☎092・283・7622

お酒は二十歳になってから

4月は未成年者飲酒防止強調月間です。未成年者の飲酒は法律で禁止されています。また、未成年者の飲酒はからだや心の発達が盛んな時期に悪影響を与えます。

- ▼久留米税務署酒類指導官  
☎0942・32・4461

西鉄電車・バス、堀川バスの運賃割引

4月1日から精神障害者保健福祉手帳で西鉄電車・バスおよび堀川バスの運賃割引が始まります。くわしくはお問い合わせください。

- ▼西鉄  
☎092・734・1383
- ▼堀川バス  
☎0943・23・2115

ファミリー・サポート・センター

子育ての手助けをしたい人(援助会員)と手助けをしてほしい人(依頼会員)の相互援助活動を支援するファミリー・サポート・センター事業を行っています。利用するには、会員登録が必要です。会員登録を希望する人や、事業に興味のある人は、説明会を行いますのでぜひご参加ください。また、説明会終了後、会員同士の交流会を予定しています。

【事業説明会】

- ▶日時 4月9日⑤  
9時30分～10時30分
- ▶場所 めくばー健康福祉館

▼ファミリー・サポート・センター  
(子育て支援センターあいあい内) ☎42-1806



## 4月のイベントカレンダー

\*のイベントは予約が必要です

期日	イベント	開催時間	場所	問合せ先
2日 ㊥	消防団入退団式	10:00～12:00	夜須中学校グラウンド	環境
5日 ㊦	大刀洗平和記念館新館オープン	12:00～17:00	大刀洗平和記念館	記念館
	3歳児健診(平成26年3月生)	13:10～13:45	コスモスプラザ保健館	健康
6日 ㊧	10か月児健診(平成28年5月生)	13:10～13:45	コスモスプラザ保健館	健康
9日 ㊨	ファミリー・サポート・センター事業説明会*	9:30～10:30	めくばーる健康福祉館	あいあい
10日 ㊩	町内中学校入学式		各中学校	各学校
11日 ㊪	町内小学校入学式		各小学校	各学校
	おはようあいあい・たんぼぼ	10:30～11:00	子育て支援センターあいあい 子育て支援センターたんぼぼ	あいあい たんぼぼ
12日 ㊫	すこやか相談	13:30～15:00	コスモスプラザ保健館	健康
14日 ㊬	ベビーマッサージ*	10:15～11:15	めくばーる健康福祉館	たんぼぼ
16日 ㊭	筑前町長選挙投票日	7:00～20:00 第5投票所は19時まで	各投票所	選挙
18日 ㊮	あかちゃん広場*	10:15～11:15	めくばーる健康福祉館	たんぼぼ
19日 ㊯	4か月児健診(平成28年11月生)	13:10～13:45	めくばーる健康福祉館	健康
20日 ㊰	保育体験(2歳～)	10:30～11:30	子育て支援センターあいあい 子育て支援センターたんぼぼ	あいあい たんぼぼ
	1歳6か月児健診(平成27年9月生)	13:10～13:45	めくばーる健康福祉館	健康
23日 ㊱	上高場大藤祭り	10:00～15:30	藤の里公園(上高場)	企画
26日 ㊲	すこやか相談	13:30～15:00	コスモスプラザ保健館	健康
27日 ㊳	こころの相談*	10:00～15:00	コスモスプラザ保健館	健康

### ■エクササイズスペース

☎健康課 ☎42-6649

6日、13日、20日、27日(㊰) 18時～21時 コスモスプラザ保健館

### ■4月のめくばり館・敬老館入浴日

☎福祉課 ☎24-8763

日	月	火	水	木	金	土
						1
2	3	4	5	6	7	8
9	10	11	12	13	14	15
16	17	18	19	20	21	22
23	24	25	26	27	28	29
30						

めくばり館

敬老館

入浴時間  
10時30分～16時

### 問合せ先

	健康	健康課	☎42-6649
あいあい	あいあい	☎42-1806	
たんぼぼ	たんぼぼ	☎22-3369	
企画	企画課	☎42-6601	
環境	環境防災課	☎42-6609	
選挙	選挙管理委員会	☎42-3111	
記念館	大刀洗平和記念館	☎23-1227	
各学校	三輪中学校	☎22-2231	
	夜須中学校	☎42-4161	
	三輪小学校	☎22-2215	
	三並小学校	☎42-2158	
	中牟田小学校	☎42-2019	
	東小田小学校	☎42-2027	

## CHIKUZEN うぐいすマラソン 2017 春の筑前路を全力疾走

2月26日(日)、CHIKUZEN うぐいすマラソンが行われました。400人を超える参加があり、子どもから大人まで、全員が元気に完走。ランナーたちは、春の筑前路を颯爽と駆け抜けました。

	1着 氏名	
	男子	女子
幼児 0.5km	小鳥ゆうま	西岡真愛
小1 1.0km	植木琉心	松林夢空
小2 1.0km	矢木信乃介	白水のりか
小3 1.5km	原嶋将来	中野紗愛
小4 1.5km	倉掛温	山瀬凌理
小5 2.0km	赤時湘太	手嶋煌留
小6 2.0km	横田海星	井上友稀
中学男 3.0km 中学女 2.0km	倉掛響	大坪沙代
一般 5.0km	島崎元希	植木千預枝
健康マラソン 3.0km	吉岡祥希	
親子 1.0km	南里秀彦・空良	



よーいスタート!



健康第一

親子でゴール

表彰式

## 全国小学生ソフトテニス大会出場 テニス界のてっぺん目指して

県大会を勝ち抜いた筑前ジュニアソフトテニスクラブの林幹太さん(東小田小5年)、満生愛斗さん(東小田小4年)、瀬戸胡乃羽さん(三輪小4年)、林優花さん(東小田小3年)が、千葉県で行われる全国大会に出場します。「1試合でも多く勝ち進み、てっぺんを取ってきます」と意気込む林幹太さんはじめ、全員が筑前町の代表として頑張りたいと、全国に挑みます!



大きな賞状とメダルを手に笑顔の4人

## みなみの里6次化マルシェ 新しい産業のカタチ生み出す

平成28年度、初開催した「町6次化・創業スクール」。26人が参加し、地元の農産物を加工・商品化する技術を学びました。3月12日(日)にはマルシェを開き、受講生自らが手作りした商品を販売体験。受講生の西嶋さんは「町のものでいいものを作りたいという、同じ思いをもつ仲間と一緒に学べて楽しかった」と話します。町はこれからも6次化や創業を推進します。



ジャムやピクルス、そのパッケージなどもすべて手作り



第40回筑前旗少年剣道大会

# 伝統と武の精神を受け継ぐ

3月5日（日）、朝倉地域内外から剣士が集まり、40年もの歴史を誇る筑前旗少年剣道大会が開催され、大勢の観客や保護者からの声援を受け、白熱した戦いが繰り広げられました。この伝統ある大会の小学生男子の部で優勝した夜須剣道の須田晋太郎さん（三並小6年）は「仲間との絆を胸に優勝することができた。これからも剣道の理念を大切に頑張りたい」と話しました。



第40回大会の開催と優勝の報告をする夜須剣道

町内小中学校卒業式

# 未来を信じて、旅立ちのとき

3月11日（土）に町内中学校、17日（金）に町内小学校で卒業式が行われました。卒業生は、入学してからこれまでの思い出を心に刻み、新しい道を歩み出します。仲間との最後の校歌斉唱では、別れを惜しみ、歌声とともに溢れ出す涙。たくさんの在校生や恩師、保護者たちに見守られ、感謝の気持ちを胸に学びやを巣立つ姿は、一段と頼もしく感じられました。



クラスを代表し卒業証書を授与される卒業生

福岡県優良町村表彰

# 元気な筑前町に表彰

町民みなさんで盛り上げ、築きあげた筑前町が、県の優良町村として表彰されました。食の推進みなみの里、平和を語り継ぐ大刀洗平和記念館、また、企業誘致など地域資源を有効活用し、先進的・独自の、地域振興に優れた成果をあげたことが称されました。都会に近く、ゆったりとした自然が漂う町。田頭町長は、「町民のみなさまの努力の賜物です」と喜びを話しました。



町民みなさんの表彰状

平成28年度町政報告会

# 町の行政を知る

2月22日（水）、コスモスプラザふれあいホールで平成28年度の町政報告会が行われました。町の財政状況や重点的な取組みなど、スクリーンを使って、町の若手職員がわかりやすく説明しました。意見交換の時間では、日ごろから疑問に思っていることなどの意見に、町長や各課長が代表して答えました。町民みんなで町について考えるいい機会になりました。

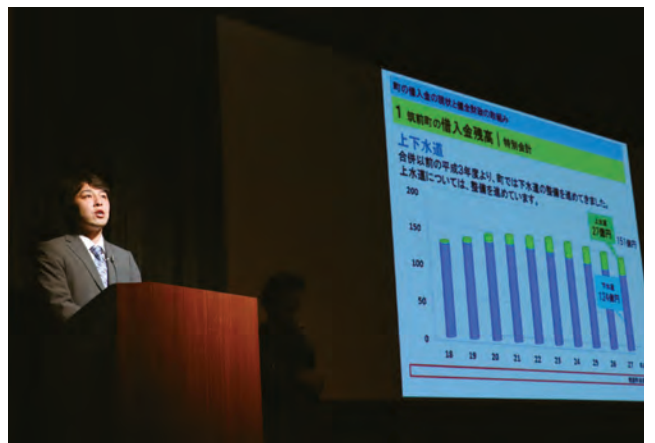

入庁2～4年目の職員による報告



かきぞえ てっぺい  
柿添 哲平 くん  
H28 4.19 依井

いつもパワフルな哲平！これからも一緒にいっぱい遊ぼうね！おめでとう！

お父さん・お母さんより



てしば さよ  
手柴 咲葉 ちゃん  
H28 4. 2 高田

1歳おめでとう。さよらしく、のびのび元気いっぱいになってね♪大好き！

家族のみんなより

4月

HAPPY BIRTHDAY



広報紙の紙面にお子さんの写真を掲載しませんか。掲載月で1歳または2歳になる子が対象です。

(掲載は1回のみ)

お誕生月の前月10日までに本庁総務課までお申し込みください。メールでの申し込みは、町ホームページをご覧ください。



おがた いさる  
緒方 至 くん  
H28 4. 4 依井

お誕生日おめでとう。おにいちゃんおねえちゃんとなかよくね☆

家族みんなより



いわまる そう  
岩丸 蒼 くん  
H27 4.27 朝日西

甘えん坊の蒼君2歳おめでとう♡お姉ちゃん達と元気いっぱい遊んでたくましく育ててね♡

パパ・ママより



おおたに みな  
大谷 美菜 ちゃん  
H27 4.21 南高田

お誕生日おめでとう♪兄弟で仲良く遊んで元気に育ててね♡

パパ・ママより



たかやま ひなの  
高山 陽菜乃 ちゃん  
H28 4.20 朝日西

いつも元気な陽菜乃ちゃん。これからもたくさん遊んで大きくなってね。

父・母より



平野 春華 ちゃん  
H28 4.16 依井

お誕生日おめでとう！いつもたくさん笑顔のありがとう！

父・母より



かわかみ あや  
川上 絢矢 ちゃん  
H28 4.13 中牟田町

絢矢ちゃん1歳おめでとう♡元気な笑顔で、みんなをHappyにしてね♡

お父さん・お母さんより



いけまつ はなみ  
池松 花実 ちゃん  
H28 4. 8 福島

4月8日は“花まつり”じゃい！

ばば・ままより

### あかちゃん広場

- ▶日時 4月18日㊤ **要予約**  
10時15分～11時15分(受付10時～)
- ▶場所 めくばー健康福祉館
- ▶対象 4か月～12か月の乳幼児とその保護者

**要予約** 4月3日㊤から予約受付(先着順)  
★町ホームページから予約できます

### ベビーマッサージ～あかちゃんとの絆を深める～

- 抱きしめられることで、あかちゃんは安心感に包まれます。
- ▶日時 4月14日㊤ 10時15分～11時15分(受付10時～)
  - ▶場所 めくばー健康福祉館 **要予約**
  - ▶対象 3～6か月のあかちゃんとその保護者  
(平成28年9月～12月生)
  - ▶講師 クローバー 松川直子さん
  - ▶必要なもの タオル、バスタオル、おねしょシート
- ※マッサージ用オイル代50円

# 地域おこし協力隊通信

いっちょやるばい!!



vol.08

原稿：増原侑子  
デザイン：甘城卓也

## 新年度の準備に東奔西走！ 大刀洗平和記念館の企画展



大刀洗平和記念館2階で実施される企画展は、平和の大切さを考える場になればと毎回様々なテーマを掲げています。4月2日まで「時代を映すグラフィック」第3回平原健ニコレクシヨ〜ン〜」が開催中で多くの来館者の皆様にご覧いただいています。今のわたしの主たる活動は、次の企画展「紙上に咲く花 海軍従軍画家 轟義雄」に向けた調査・史料収集をはじめ、展示内容の準備。毎回のことながら、驚くほど多くのご厚意や新しい出会いに支えられています。

4月5日、新館の落成式と同時開催予定。詳細は記念館ウェブサイトをご覧ください！



▲次期企画展ポスター。福岡県出身の画家・轟義雄が終戦の年までに描いた作品750点から、軍歴をたどって選んだ絵を中心に展示します。当時の事実を知り、平和を尊ぶ企画展になればと思います。



▲展示ケースに収める史料を丁寧に選定。

### イチニチクゼン

町内の人からすると何気ない日常。しかし、町外から来た地域おこし協力隊にとっては新発見！筑前町の良さを見つけるコーナー。



地域おこし協力隊 | 大刀洗平和記念館ブラッシュアップ研究員  
yuko\_masuhara



想像以上に雪の日が多かった冬が終わり、少しずつ春めいてきました。比較的暖かいと感じた朝、足元に目をとめて撮影した写真です。いつでもどこでも見かけるこの野花、総称でspeedwellと呼ばれます。それ自体は特別ではないですが、小さなつぼみが咲こう、咲こうとがんばっている早春らしい様子にこちらも励まされます！

### のんびり後記

昨年7月就任の我々協力隊にとっても新年度は大切な節目。今期から右の発見枠には、新コーナーの「イチニチクゼン」が始まります。協力隊の気づいた筑前町の良い(善い)点や興味深い場所を写真に切り取っていきます。

### 地域おこし協力隊とは？

人口減少や高齢化等の進行が著しい地方において、地域外の人材を積極的に受け入れ、地域協力活動を行う。その定住・定着を図ることで、意欲ある都市住民のニーズに応えながら、地域力の維持・強化を図っていくことを目的とした制度です。(任期:最長3年間)

筑前町地域おこし協力隊の活動をもっと知りたい方は公式ホームページからチェック!各SNSにもアクセスできます!

筑前町地域おこし協力隊

検索



● 地域おこし協力隊通信記事の過去掲載分は公式ホームページに掲載しています。

# 心の ぬくもりを

## ● 人権連続講座の取組みから

筑前町人権・同和教育推進協議会  
〒人権・同和对策室 ☎ 42-6612

筑前町立隣保館は、福祉の向上や人権啓発、住民交流の拠点施設であり、毎年約1万5千人の利用があります。隣保館ではさまざまな取組みを行っていますが、昨年度から新講座として開催した「人権連続講座」を紹介いたします。この講座は、利用者の要望により開催することとなった講座です。学習や活動を行いながら交流することで、同和問題をはじめとするさまざまな人権問題の理解と認識を深めていくことを目的としています。

毎月1回、第2水曜の20時から表にある内容の講座を開催しました。毎回30人ほどの参加があり、思いを伝え合う学習ができました。



昨年12月には、「部落差別の解消の推進に関する法律」が国会で可決、成立しました。この法律は、部落差別は許されないものであるとの認識のもと、いまだに解消されていない部落差別の解消のために制定されたものです。身元調査やインターネット

月	平成28年度 講座の学習内容
5	移民政策の犠牲になった 満州来民開拓団
6	人権のまちづくり
7	部落差別とキリシタン問題
8	学校での平和学習の取組み
9	水平社宣言文を学ぶ
10	六曜と迷信
11	絵本から学ぶ同和問題
12	中学校の人権学習
1	部落解放の父 松本治一郎を学ぶ
2	同和保育所の取組みから
3	いじめと人権

▼開館時間 平日8時30分～22時  
隣保館 ☎ 24-4344

を利用して差別を助長する書き込みをするなど、悪質な差別事象が発生しています。このような状況を受けて、隣保館でも相談事業の充実や啓発の強化が求められています。

これからも、差別のない明るい社会をめざして、一人ひとりがいきいきと幸せに生きることができるよう、ぬくもりのあるさまざまな講座を開催していきます。

隣保館は、いつでも誰でも気軽に立ち寄れる場所です。みなさんも一度来てみませんか。

## 編集後記

春爛漫、桜の花が咲き誇る季節を迎えました。3月の卒業や別れの季節を惜しむ間もなく、4月は入学や入社など、新しい世界が始まりそうで、なんだかワクワクしますね。表紙のうぐいすマラソンランナーのように、新しいスタートを切って、楽しく前に進んでいきましょう。

(くま)

## NUMBER INFORMATION

### 町の統計

#### 人口と世帯数

区分	数	前月比
人口	29,683人	+18
(男性)	14,198人	+2
(女性)	15,485人	+16
世帯数	10,765世帯	+7

#### 火災・救急統計

火災発生	2月件数	年間累計
火災発生	1件	1件
救急出動	95件	216件

人口・世帯数、火災・救急統計は平成29年2月末時点のものです

過去最高の人数更新しました!!