

ちくぜん

2026

4

No.253



さらなる発展に向けて
国道386号（篠隈）歩道改良工事完了

町長の動きをお知らせします

図総務課人事秘書係 ☎ 42-5749

町長の動きは町 HP にも掲載しています▶▶▶



- 2月11日㊦
 - 建国記念の日剣道大会にて選手を激励する。
- 2月12日㊦
 - 倉掛奨学会理事会、福岡県後期高齢者医療広域連合議会定例会に出席する。
- 2月13日㊦
 - 福岡県自治振興組合議会、自殺対策ネットワーク会議に出席する。
 - 遠賀川河川事務所長が来訪され、特定都市河川について意見交換を行う。
 - 読売学生書展大賞受賞者の表敬訪問を受ける。
- 2月16日㊦
 - 国立夜須高原青少年自然の家施設業務運営委員会、両筑衛生施設組合正副組合長会議に出席する。
- 2月17日㊦
 - 県道久留米・筑紫野線要望会に出席する。
- 2月19日㊦
 - 筑前町森林を想う会に出席する。
- 2月20日㊦
 - 両筑衛生施設組合議会定例会に出席する。
- 2月21日㊦
 - 夜須燎原太鼓定期演奏会、両筑土地改良区松岡理事長叙勲受章祝賀会に出席する。
- 2月22日㊦
 - CHIKUZENうぐいすマラソン大会2026にて選手を激励する。
- 2月25日㊦
 - 福岡県土地改良事業団体連合会総会、甘木・朝倉・三井環境施設組合議会定例会に出席する。
- 2月26日㊦
 - 甘木・朝倉広域市町村圏事務組合理事会に出席する。
 - 定例記者会見において、一般会計当初予算案などについて説明する。
- 2月27日㊦
 - 福岡県町村会定期総会、福岡県南町村会臨時総会に出席する。
- 2月28日㊦
 - 農業機械士全国大会「最優秀賞」報告会に出席する。

- 3月1日㊦
 - 春季模擬火災訓練にて消防団員を激励する。
- 3月2日㊦
 - 筑前町議会 3月定例会が開会され出席する。
- 3月3日㊦
 - 福岡県後期高齢者医療広域連合例月出納検査に出席する。
- 3月4日㊦
 - 筑前町議会 3月定例会一般質問にて答弁を行う。
- 3月6日㊦
 - 自衛官入隊・入校激励会、朝倉観光協会講演会及び大交流会に出席する。
- 3月8日㊦
 - 筑前旗少年剣道大会にて選手を激励する。
 - 筑前町消防団第2分団消防ポンプ車引渡式に出席する。
- 3月9日㊦・10日㊦
 - 筑前町議会予算審査特別委員会に出席する。
- 3月13日㊦
 - 筑前町立夜須中学校卒業式にて卒業生にエールを送る。
 - 筑前町議会 3月定例会の閉会日に出席する。



CHIKUZEN うぐいすマラソン大会 2026



筑前町立夜須中学校卒業式



チョイソコちくちゃん
おでかけ!

新しい乗降所を紹介します!

4月1日からチョイソコちくちゃんの新しい乗降所が増えます。まずは会員登録をして、チョイソコちくちゃんでおでかけを楽しみましょう。

運行日時 月曜日～土曜日 9時～17時



Go!Go! / 登録・利用方法など詳しくはこちら



広報 ちくぜん



Cover photograph
歩道の改良工事が完了した「夜須高原記念の森やすらぎ荘入口」交差点です。車や歩行者など、それぞれが安全に往来できるようになりました。

目次

CONTENTS

- | | | |
|------------------------|----------------------------------|-----------------|
| 03 町長の動き | 19 ともに支えあい
笑顔あふれる筑前町を
目指して | 26 まちの話題 |
| 04 令和8年度
筑前町公民館成人講座 | 20 健康 NEWS | 28 女性消防団広報火消し |
| 06 健康のために
体を動かしましょう | 22 中学生アフタースクール 08
夜も学び浸る | 29 暮らしの情報 |
| 07 町職員の給与などの公表 | 24 図書館だより | 34 4月お誕生日おめでとう |
| 08 まちからのお知らせ | 25 啓発 VIEW | 34 こどもすくすくカレンダー |
| | | 35 子育て通信 こども広場 |
| | | 36 心のぬくもりを |

03 ヨガ&ピラティス講座(全5回)

託児あり

体幹を鍛え、柔軟性を高めてスッと伸びる背中を手に入れましょう。
不調改善とマイナス5歳の背中を目指します!



日時 ①5月22日金 ②5月29日金 ③6月5日金 ④6月12日金 ⑤6月19日金
10時~11時30分

場所 コスモプラザ 多目的ホール **講師** 末永敦美

受講料 400円×5回=2,000円 **定員** 20名(最少開講人数10名)

申込締切
4月30日(木)

04 ゆかた着付け講座(全4回)

家族や友達に浴衣を着付けてあげませんか?
さらに自分でも着られるように基本とコツを学ぶことができます。



日時 ①6月3日水 ②6月17日水 ③7月1日水 ④7月15日水 19時~21時

場所 公民館支館 日本間 **講師** 上野裕子

受講料 400円×4回=1,600円 **持参品** 浴衣・帯・ひも・帯板

定員 15名(最少開講人数8名)

申込締切
5月13日(水)

05 フルーツカッティング講座(全2回)

【1回目】カッティングの技法について学ぶ 【2回目】野菜のブーケを作る
旬の野菜とフルーツで「ゆたかな時間」を過ごしましょう。



日時 ①7月4日土 ②7月18日土 10時~12時

場所 めくばーる学習館 調理実習室

講師 森田ゆみこ(Vegefrulife 菜果の森) **受講料** 400円×2回=800円

定員 12名(最少開講人数6名) **材料代** 3,000円

申込締切
6月10日(水)

春、新しいことはじめてみませんか。

令和8年度

前期

筑前町公民館成人講座

筑前町では公民館成人講座を実施しています。対象者は、町内在住もしくは町内勤務の成人の方です。
前期講座として5講座を実施します。

01 初めての社交ダンス講座(全6回)

基本のステップとリズムを学び、踊ることで心身の健康を維持することができます。
社交ダンスを気軽に体験してみませんか?



日時 ①5月15日金 ②6月5日金 ③6月19日金 ④7月3日金 ⑤7月17日金
⑥7月31日金 19時~21時

場所 公民館支館 集会室 **講師** 平山やすひろ

受講料 400円×6回=2,400円 **定員** 15名(最少開講人数8名)

申込締切
4月23日(木)

02 ボクササイズ講座(全5回)

託児あり

ダイエット、運動不足解消、ストレス発散にボクシングフィットネスは最適です。
本格ミット打ちの体験もできます。

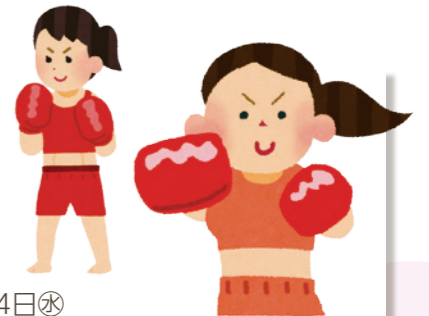

日時 ①5月20日水 ②5月27日水 ③6月3日水 ④6月10日水 ⑤6月24日水
10時~11時30分

場所 コスモプラザ 多目的ホール **講師** 祝原良星

受講料 400円×5回=2,000円 **定員** 15名(最少開講人数8名)

申込締切
4月28日(火)

後期講座のお知らせ!

- 消しゴムはんこ講座
- おいしい珈琲の淹れ方講座
- そば打ち講座
- 推し活「韓国カルチャー」講座
- クリスマスリース作り講座



注意事項

- 先着順ではありません。(定員を超えた場合は抽選)
- 最少開講人数に達しなかった場合は開講を中止します。
- 各申込締切り後(2週間以内)に受講可否決定通知を送付します。
- キャンセルは各講座申し込み締切日までに連絡をお願いします。
(締切後のキャンセルの場合、材料代をいただくことがあります。)

申込方法

いずれかの方法でお申込みください。
①右の二次元コード ②めくばーる学習館、コスモ公民館の窓口で申込書を記入
※電話での受付はいたしませんのでご了承ください。



手話について

すべての講座で対応します。(無料)



託児について

- 「託児あり」の講座において、生後6か月以上~就学前までのお子さんを対象として行います。(要予約)
- 料金は1人1回300円です。

町職員の給与などの公表

総務課人事秘書係 ☎ 42-5749

町職員の給与、定数は、地方公務員法・地方自治法に基づき、条例で定められています。この条例に基づき、給与制度や職員の定員管理について、厳正な運用に努めています。皆さんに広く理解していただくために、町職員の給与、定数の状況を公表します。

令和6年度人件費(普通会計決算)

住民基本台帳人口	歳出額(A)	実質収支	人件費(B)	人件費率(B/A)
30,989人 (7年1月1日)	15,218,644千円	252,644千円	1,941,736千円	12.8%

※人件費には、特別職(町長、副町長、教育長、議員、各種委員など)に支給される給料、報酬なども含む。

令和6年度職員給与費(普通会計決算)

職員数(A)	給与費				1人あたりの給与費(B/A)
	給料	職員手当	期末・勤勉手当	計(B)	
160人	576,499千円	96,672千円	261,698千円	934,869千円	5,843千円

※職員手当には退職手当は含まない。
※職員数は令和6年4月1日現在の人数

一般行政職の級別職員数(令和7年4月1日現在)

区分	1級	2級	3級	4級	5級	6級	7級
標準的な職務内容	主事	主事	主任主事	係長 主査	主幹 課長補佐	課長 副課長	相困 課長
職員数	11人	12人	37人	41人	17人	19人	0人
構成比	8.0%	8.8%	27.0%	29.9%	12.4%	13.9%	0.0%

※町の給与条例に基づく給料表の級区分による職員数

部門別職員数(令和7年4月1日現在)

区分		職員数(人)		対前年増減数
		令和6年	令和7年	
一般行政部門	議会	2	1	-1
	総務	44	48	4
	税務	11	11	
	農水	8	9	1
	商工	3	3	
	土木	17	17	
	民生	41	44	3
	衛生	16	15	-1
	小計	142	148	6
特別行政部門	教育	18	18	
	小計	18	18	
公営企業等会計部門	水道	6	6	
	下水道	5	5	
	その他	5	5	
	小計	16	16	
	合計	176	182	6

※職員数は一般職に属する職員数であり、地方公務員の身分を保有する休職者、派遣職員を含み、臨時または非常勤職員は除く。

一般行政職の初任給(令和7年4月1日現在)

	町	国
大学卒	220,000円	220,000円
高校卒	194,500円	188,000円

一般行政職の平均給料と平均年齢(令和7年4月1日現在)

	町	国
平均給料月額	336,400円	332,237円
平均年齢	42.4歳	41.9歳

一般行政職の経験年数・学歴別平均給料月額(令和7年4月1日現在)

区分	大学卒	高校卒
経験7~10年未満	274,900円	241,800円
10~15年未満	295,000円	273,400円
15~20年未満	326,100円	—
20~25年未満	368,700円	—
25~30年未満	387,700円	369,900円
30~35年未満	404,700円	391,000円
35年以上	411,300円	409,800円

特別職の給料・報酬(令和7年4月1日現在)

区分	月額	期末手当
給料	町長	814,000円
	副町長	656,000円
	教育長	607,000円
	議長	349,000円
報酬	副議長	297,000円
	議員	280,000円
		支給割合(令和6年度実績) 3.40月分 加算措置あり

期末・勤勉手当(令和6年度支給割合)

町		国	
期末手当	勤勉手当	期末手当	勤勉手当
2.50月	2.10月	2.50月	2.10月
加算あり		加算あり	

退職手当支給率(令和7年4月1日現在) ※国と同率

区分	勤続20年	勤続25年	勤続35年	最高限度
自己都合	19.6695月	28.0395月	39.7575月	47.709月
勤奨・定年	24.586875月	33.27075月	47.709月	47.709月

※定年前早期退職特例措置…町2%~20%加算、国2%~45%加算

その他の手当(令和7年4月1日現在)

区分	内容
管理職手当	総務・企画・財政課長：60,000円 6級の上記以外の課(室)長：50,000円 6級の副課(室)長・参事・所長：40,000円
地域手当	支給率2.0% ※福岡市内の団体への派遣職員は8.0% (6年度普通会計決算額：523千円)
時間外勤務手当	1人当たりの平均支給年額：250,783円 (6年度普通会計決算額：41,630千円)
扶養手当	配偶者：3,000円・父母等：6,500円、子：11,500円 16歳~22歳の扶養親族1人につき5,000円加算
住居手当	借家・借間の最高支給限度額：28,000円
通勤手当	交通機関等利用：運賃相当額(最高限度額55,000円) 交通用具使用：2,000円~26,400円

身体活動や運動は、糖尿病、心臓病、脳卒中、がん、ロコモティブシンドローム、うつ、認知症などのリスクを下げる事が分かっています。生活の中で体を動かす機会を増やし、運動習慣をもつようにしましょう。

町では、「ちくぜんラジオ体操」「きらっと筑前ウォーキング」を実施し、運動づくりを応援しています。これまで運動習慣のなかった人も、手軽にできるラジオ体操・ウォーキングを始めませんか。

健康課健康推進係 ☎42-6649



きらっと筑前ウォーキング

- 【対象者】 ●18歳以上の筑前町民
●医師から運動制限の指導を受けていない人(無理なくウォーキングを行うことができる人)

🎁 歩数記録ノートと歩数計をプレゼント

新規参加者には「歩数記録ノート」と「歩数計」を差し上げます。
※継続参加者には、歩数記録ノートのみです。
(歩数計の故障や紛失による再配布はありません。)
※昨年度到達者にはノートを郵送します。



ちくぜんラジオ体操

- 【対象者】 ●5名以上のグループで、その代表者が18歳以上の町民であること
●週1回以上の活動を予定していること
●「年間活動報告書」の提出ができること

🎁 ラジオ体操スタートセットをプレゼント(新規登録対象)

- ①スタンプカード ②ちくちゃんスタンプ ③CDラジカセ ④ラジオ体操CD
⑤のぼり旗(旗・ポール) ⑥のぼり旗用土台
※継続参加のグループには、スタンプカードを送付

体を動かして記念品をもらおう!

「ちくぜんラジオ体操」、「きらっと筑前ウォーキング」では、到達回数に達した人に、記念品をプレゼントします! 到達回数を目標に体を動かしましょう。

到達回数	1回	2回	3回
ウォーキング累計歩数	50万歩目	120万歩目	240万歩目
ラジオ体操実施回数	30回目	100回目	200回目

●ちくぜんラジオ体操・きらっと筑前ウォーキング 新規申し込み方法

健康課で申請書に必要事項を記入して提出してください。

受付期間 **4月1日(水)~**

●記念品の引き換え方法

健康課窓口にて「ちくぜんラジオ体操スタンプカード」または「歩数記録ノート」を持参し、引き換えを行ってください。引き換え回数は年度内にラジオ体操、ウォーキングそれぞれ3回までです。
※記念品のプレゼントは筑前町民に限ります。
※記念品がなくなり次第、終了となります。

健康のために体を動かしましょう

お知らせ

4月2日は世界自閉症啓発デー 4月2～8日は発達障害啓発週間

☎福祉課生活福祉係 ☎ 23-8490

4月2日は国連の定めた「世界自閉症啓発デー」

4月2日は「世界自閉症啓発デー」です。2007年に国連がこの日を制定して以来、自閉症をはじめとする発達障害に対する理解を広めるための啓発活動が世界的な規模で展開されています。日本でも、「発達障害者支援法」に基づいた共生社会の実現を推進しており、4月2～8日を発達障害啓発週間と位置づけ、シンポジウムの開催やランドマークのブルーライトアップ等の活動を行っています。詳しくは、「世界自閉症啓発デー・日本実行委員会」のHPをご覧ください。



世界自閉症啓発デー
日本実行委員会 HP

ちがいはちから、つながりは未来

発達障害の特性がある人には、一見してわかりにくい“生活のしづらさ”があります。たとえば、多くの人が平気だと感じる音や光、温度やさわり心地、味やおいなどに苦痛を感じることがあります。また、じっとしていなければいけない場面だとわかっていても、声が出てしまったり体が動いてしまったりして、周囲から叱られることもあります。しかし、少しずつですが、どんなことで困っているのか、どのようにすれば生活しやすくなるのか、周囲はどう配慮したらいいのかかわかってきています。こういった知識や関わり方のコツを世界中で共有しようという機会が、この「世界自閉症啓発デー」です。

お知らせ

山や草むらで活動するときは、マダニに注意しましょう

☎環境防災課環境係 ☎ 42-6613

これから暖かくなり、キャンプ・ハイキング・農作業など、山や草むらで活動する機会が多くなりますが、この時期はマダニの活動も活発になります。

野山に生息するマダニに咬まれると、様々な感染症にかかることがあります。マダニは病原体を保有している場合があり、咬まれることで「重症熱性血小板減少症候群（SFTS）」や「日本紅斑熱」など重大な疾病に感染する恐れがあります。マダニによる感染症を予防するには、マダニに咬まれないようにすることが大切です。

外活動の時は、マダニから身を守る服装（長袖、長ズボン、足を完全に覆う靴）を着用して肌の露出を少なくし、活動終了後はマダニに咬まれていないかの確認をしましょう。

もしもマダニに咬まれたら…

- ▶無理に引き抜こうとせず医療機関（皮ふ科など）で処置（マダニの除去、洗浄など）をしてもらってください。無理に引き抜こうとするとマダニの一部が皮ふ内に残って化膿したり、マダニの体液が体内に逆流するおそれがあります。
- ▶マダニに咬まれた後、数週間程度は体調の変化に注意し、発熱等の症状が認められたらすぐに医療機関を受診してください。



県 HP

詳細な情報は県 HP をご確認ください。

肌を露出しない服装



ちくちゃん生活サポート振興券 配布!

 町 HP

利用できる店舗は町 HP で確認を!



☎ちくちゃん生活サポート振興券コールセンター ☎0120-600-833

●金額 **5,000**円分/人 (500円券×10枚)

●利用期間 **4月20日**⑧～**9月30日**⑧

■対象者 令和8年2月1日時点で筑前町に住居登録のある全町民

■配布について

- ▶単位 世帯主あてに対象となる世帯員分をまとめて送付
- ▶時期 令和8年4月1日から順次配送
※4月20日を過ぎても届かない場合は、コールセンターへお問合せください。
- ▶方法 ゆうパック（対面受取のみ）
※郵便局での保管期間を過ぎた場合は、5月以降役場窓口での受け取りとなります。
本人確認ができる書類（免許証など）を持参の上、本庁舎2階の総務課窓口までお越しください。



ちくちゃん生活サポート振興券 見本

スマホアプリで広報ちくぜんを読むことができます ～誰一人取り残さない広報を目指して～

マチイロについて 

マチイロアプリが4月からリニューアルします。「多言語翻訳機能」「拡大縮小機能」「iOS Voice Over 機能」などを搭載し、全ての人が使いやすい仕様となっています。利用方法などの詳細は広報ちくぜん5月号以降に掲載します。

 **マチイロ**

マチを好きになるアプリ

アプリダウンロードはこちら

 iOS版  Android版

1. 左の二次元コードから「マチイロ」アプリをダウンロード。
2. お住まいの地域で「福岡県筑前町」を選択。

※画像はイメージです。実際は異なります。

▶**狂犬病予防接種率について**

WHO（世界保健機関）では狂犬病予防注射の接種率の目安は70%が望ましいとされていますが、福岡県の接種率は近年60%前後で全国ワースト2位が続いています。

また、町内では犬の登録件数は増加していますが、接種率は減少傾向です。飼養場所が室内外に問わず必ず狂犬病予防注射を受けてください。

単位：登録頭数（頭）、接種率（%）

		R6	R5	R4	R3	R2
福岡県	登録頭数	259,976	253,191	246,067	257,475	253,226
	接種率	58.7	59.0	60.8	57.2	55.3
筑前町	登録頭数	1,988	1,811	1,670	1,622	1,621
	接種率	64.5	67.1	70.4	70.0	70.1



▶**飼い方のマナーは守れていますか？**

ペットに関する苦情は、飼い主の適正飼養によって改善されます。

近年では、私有地内や道路への糞尿被害が発生しているとの相談を多く受けています。散歩中はリードをつなぎ、フンは必ず持ち帰ってください。

町内の企業・事業所の皆さんへ必ずご回答ください

☎企画課コミュニティ・男女共同参画係 ☎42-6603

**経済センサス
活動調査**

令和8年6月1日を基準日として「経済センサス活動調査」(全ての企業・事業所(個人事業主を含む)を対象とした調査)を行います。該当の事業所には、4月からインターネット回答用の書類が国から郵送、または5月から調査員が訪問のうえ調査票の配布を行います。必ず回答する義務がある国の大事な統計調査ですので、皆様のご協力をお願いいたします。

**4月～5月にかけて
関係書類をお届けします**



キャンペーンサイト

自転車の交通違反に青切符導入

☎環境防災課消防安全係 ☎42-6609

令和8年4月1日から、自転車の交通違反に青切符(交通反則通告制度)が導入されました。

青切符(交通反則告知書)とは、比較的軽微な違反行為をした際に、警察官から交付されるもので、違反者が一定期間内に反則金を納付すれば刑事罰を科さない制度です。青い紙であることから、「青切符」と呼ばれています。16歳以上の運転者による、一時不停止や傘さし運転、ながらスマホなどの違反行為「113種類」が対象です。

※飲酒運転や妨害運転などの重大な違反をしたときは刑事手続(赤切符)で検挙されます。さらに、信号無視等16種類の交通違反で、3年以内に2回以上反復して検挙されるまたは交通事故を起こしたときは、都道府県公安委員会により、「自転車運転者講習」の受講が命じられます。

■**違反行為・反則金の例**

- ▶信号無視 6,000円
- ▶一時不停止 5,000円
- ▶右側通行 6,000円
- ▶携帯電話使用等(保持) 12,000円
- ▶遮断踏切立入り 7,000円
- ▶制動装置(ブレーキ)不良 5,000円

お知らせ

狂犬病予防注射を接種しましょう

☎環境防災課環境係 ☎42-6613

狂犬病の予防注射は1年に1回必要です。町に登録済の犬の飼い主に予防注射の案内を送付します。同封の「愛犬健康チェック表」を提示して集団注射または動物病院で接種してください。

接種後は必ず注射済票の交付を受けてください。

▶**町の集団接種**

日程	時間	会場
【1次注射】 4月20日(日)	9時30分～10時	役場本庁西側車庫前
	10時20分～10時40分	中牟田町公民館
	11時～11時20分	安野公民館
	13時30分～14時	めくばー健康福祉館側駐車場
【2次注射】 5月11日(日)	9時30分～10時	役場本庁西側車庫前
	10時20分～10時40分	めくばー健康福祉館側駐車場

料金	
登録済の犬	3,150円
未登録の犬	6,150円

※お釣りのいらぬようにご協力ください。
 ※未登録の犬は別途登録手続きが必要です(狂犬病予防法の特例制度を除く)。

※中止する場合は防災行政無線、町HPでお知らせします。

令和7年度から時間変更が生じていますので間違えないようにしてください。

※集団注射の会場は来場者の数によっては、県や獣医師会の判断により次回から時間や会場を縮小することがあります。

【**留意事項**】

- ①犬の体調が万全でない場合や犬をコントロールできない場合は、安全面から集団注射ができません。後日動物病院で注射してください。
- ②フンは飼い主の責任で必ず持ち帰ってください。
- ③注射後は急激な運動をさせないようにしてください。

▶**動物病院で注射する場合**

注射済票は、町が委託する動物病院または環境防災課に注射済証明書を出して受け取ってください。

委託動物病院	住所	電話番号
池田動物診療所	筑前町原地蔵 1897-1	☎21-3281
アニマルクリニック夜須	筑前町下高場 618	☎42-3140
坂田犬猫病院(犬猫医療センター)	朝倉市甘木 2002-1	☎23-0221
コジマ動物病院	朝倉市馬田 328-1	☎24-8536

■**狂犬病予防法の特例制度**

令和5年4月1日以降に環境省の「犬と猫のマイクロチップ情報登録」に登録した場合は、マイクロチップを鑑札とみなすため、環境防災課窓口での犬の登録の手続きが不要です。

詳しくは町HPをご覧ください。



お知らせ

児童扶養手当・特別児童扶養手当の額が変わります

☎健康課年金・児童手当係 ☎ 42-6648

全国消費者物価指数の公表により令和8年度の児童扶養手当・特別児童扶養手当の額が変更されます。

■児童手当扶養月額

児童	区分	令和7年度	令和8年度(令和8年4月分から)
1人目	全部支給	46,690円	48,050円
	一部支給	46,680円～11,010円	48,040円～11,340円
2人目以降 加算額	全部支給	11,030円	11,350円
	一部支給	11,020円～5,520円	11,340円～5,680円

■特別児童扶養手当月額 (児童一人につき)

区分	令和7年度	令和8年度(令和8年4月分から)
1級	56,800円	58,450円
2級	37,830円	38,930円

お知らせ

国民健康保険の資格切替には届出が必要

☎健康課国保医療係 ☎ 42-6607

町の国保加入者が別の健康保険に加入した場合などは、健康保険の切替手続きが必要です。必ず健康課(支所の場合には住民課支所窓口係)に届出てください。



資格の切替は事実が発生した日(転出日、別の健康保険の加入日など)です。届出日ではありません。届出から新しい健康保険の各証が届くまでの期間中に国民健康保険を使用すると、その医療費を後日返還していただく場合がありますのでご注意ください。

■届出に必要なもの

▶勤め先などの健康保険に加入した場合

- ・対象者全員の国民健康保険資格確認書または資格情報のお知らせ
- ・対象者全員の新しい健康保険の情報が分かるもの(資格確認書または資格情報のお知らせ等)(写し可)
- ・世帯主と対象者全員のマイナンバーが分かるもの

▶進学・施設入所により町外に住所を移す場合

- ・対象者の資格確認書または資格情報のお知らせ
- ・在学証明書・学生証・入所証明書など(写し可)
- ・世帯主と対象者全員のマイナンバーが分かるもの



マチイロ

スマートフォンで広報紙が読めます
 「広報ちくぜん」配信中 **無料**

お知らせ

5歳児健康診査事業(試行実施)を行います

☎こども課母子保健係 ☎ 42-6653

5歳児は言語の理解が深まるとともに表現の幅が広がり、集団生活の中でルールを守りながら過ごす社会性が身につく時期です。

5歳児健康診査は、お子さんの発育や発達、生活習慣などを確認するとともに、集団生活での得意なところ、苦手なところに気づき、お子さんに合った関わり方を一緒に考え、就学に向けた健やかな育ちにつなげていくことを目的とした健診です。

令和8年度は、より効果的な健診方法を検討するための試行として、対象者を限定して実施します。対象となるお子さんへは実施日が近づきましたら案内をお送りします。詳細については案内をご確認ください。

対象者	日時	会場
令和3年 5・6月生	7月22日☎ 受付:13時～	コスモスプラザ 保健館
令和3年 8・9月生	10月7日☎ 受付:13時～	

お知らせ

令和8年度固定資産課税台帳の縦覧ができます

☎税務課固定資産税係 ☎ 42-6608

▶期間 4月1日☎～6月1日☎ ※☎☎は除く

▶時間 8時30分～17時15分

▶場所 税務課固定資産税係

▶縦覧に必要なもの

- ・本人確認ができるもの(運転免許証など)
- ・委任状(代理人の場合のみ・同一世帯の家族は不要)

※夫婦や親子であっても、別世帯の場合は委任状が必要です。法人の場合は、会社名と会社代表者の職印による委任状が必要です。

お知らせ

小学校入学に向けての就学相談

☎・☎教育課学校教育係 ☎ 22-3385

教育関係者や作業療法士が、お子さんの小学校就学に際しての相談(特別支援など)に応じます。どんな些細な事でも構いませんので、気軽にご相談ください。

▶期日 5月より随時受付

▶場所 こども未来館内 教育課学校教育係

▶時間 9時～16時

▶対象 令和2年4月2日～令和3年4月1日に生まれた未就学児

▶申込方法 電話(電話にて日程調整いたします)

お知らせ

国民年金の「学生納付特例制度」

☎健康課年金・児童手当係 ☎ 42-6648

申請により学生の保険料納付が猶予される制度です。この制度で将来の年金受給権や、障がいが残ったときの障害年金の受給資格などを確保することができます。4月から新年度の受付を開始します。健康課窓口で申請してください。

■手続きに必要なもの

- ▶マイナンバーまたは基礎年金番号が確認できるもの
- ▶本人確認できるもの(免許証、マイナンバーカードなど)
- ▶学生証または在学証明書

※学生証に有効期限などの記載がない場合は在学証明書をお持ちください。

※学生納付特例の対象校でない学校もあります。

※年金機構から学生納付特例のハガキが届いている人は、そのハガキでも申請可能です。

企業版ふるさと納税の寄附企業様をご紹介します

町の地方創生の取り組みに対してご支援いただいた企業様です。ご寄附いただき、心より感謝申し上げます。

企業名 豊洋精工株式会社 様(大分県国東市)
 寄附年月 令和8年1月
 寄附金額 1,000,000円



心より感謝申し上げます



企業版ふるさと納税とは

お知らせ

クーリングシェルターの指定 及び熱中症予防休憩所の設置

☎財政課管財係 ☎ 42-6602

熱中症特別警戒アラート（熱中症特別警戒情報）が発表された際に、町では危険な暑さから避難するため公共施設を「クーリングシェルター（指定暑熱避難施設）」として8施設を開放します。また、熱中症特別警戒アラートが発表されなくても、暑さをしのぐ場所として「熱中症予防休憩所」を5施設開放します。

- クーリングシェルター指定施設**★は熱中症予防休憩所
- ▶ 役場本庁舎（1階ロビー）
 - ▶ コスモプラザエントランス（★）
 - ▶ コスモプラザ敬老館（★）
 - ▶ 総合支所（1階ロビー）
 - ▶ 男女共同参画センターリブラ（1階ロビー）（★）
 - ▶ めくばーる学習館（1階ロビー）（★）
 - ▶ めくばーるめくばり館（★）
 - ▶ 隣保館

■**運用期間** 4月22日☎～10月28日☎

■利用上の注意

施設の改修や臨時休館等により開放されていない場合がありますので、施設をご利用の際は各施設に最新の情報をご確認ください。

詳しくは町HPをご覧ください。



町HP

お知らせ

ムリ、ムダ、ミエのない 生活のために生活改善運動

☎生涯学習課公民館係 ☎ 24-8762

祝い事、見舞い、弔事には、めくばーる学習館やコスモ公民館、町内商店で販売している生活改善用封筒（10枚入り100円）を利用し、華美・過大とならないよう心掛けましょう。



生活改善用封筒

▶封筒販売店舗

- ・みなみの里
- ・セブンイレブン冷水バイパス店
- ・農産物直売所いちご
- ・隣保館
- ・矢野酒店
- ・男女共同参画センターリブラ
- ・佐藤米穀店
- ・シルバー人材センター（本所）
- ・福島酒店
- ・めくばーる学習館
- ・原田酒店
- ・コスモ公民館

お知らせ

自衛隊への個人情報の提供を 望まない人へ（除外申請受付）

☎・📠総務課行政政策係 ☎ 42-3111

町では、その年度に18歳になる人の氏名・生年月日・性別および住所の情報を、法定受託事務として自衛隊に提供しています。提供した個人情報は、自衛隊からの募集案内の配布にのみ使用されています。

自衛隊への個人情報の提供を望まない人のために、本人または保護者などからの申請により、自衛隊へ提供する情報から除外します。



申請方法

▶対象者

・平成20年4月2日～平成21年4月1日生まれの人

▶**受付期限** 5月29日☎まで（郵送は期間内必着）

お知らせ

筑前町障がい者基幹相談支援 センターが開所します

☎筑前町社会福祉協議会 ☎ 42-4555

障がいのある人やご家族、地域の相談支援機関の相談窓口として「筑前町障がい者基幹相談支援センター」が令和8年4月1日から筑前町社会福祉協議会内に開所します。

障がいのある人が、住み慣れた地域で、自分らしく暮らせるよう、各種相談や情報提供などの支援を総合的に行います。相談内容についての秘密は守られますので、安心してご相談ください（相談無料）。

■受付時間

▶平日 8時30分～17時15分

※年末年始（12月29日～1月3日）を除く。

筑前町 LINE 公式アカウント

町の情報をお届け！

防災情報
子育て
くらしの情報
 etc.

LINE
友だち登録は
コチラから▶▶▶



お知らせ

下水道の料金区分を ご確認ください

☎上下水道課下水道管理係 ☎ 22-3332

町の下水道料金は、一般家庭では世帯割額と世帯人員割額で、事業所等については基本使用料と計測装置による排出量で料金を設定しています。

一般家庭で不特定の人が入り出る事業を行う場合は事業所扱いとなることがありますので、新たに事業を開始したときは上下水道課へご連絡ください。

また、上下水道設備を改造する場合は事前に届出が必要です。詳しくはお問合せください。

お知らせ

合併処理浄化槽設置（住宅用） を補助します

☎上下水道課工務係 ☎ 22-3361

下水道計画区域外に合併処理浄化槽を設置される場合は、町から補助を受けることができます。また、下水道計画区域内であっても下水道接続が困難な土地であれば、補助を受けられる場合があります。なお、予算の上限に達した場合は受付を終了します。

お知らせ

筑前町賃借料情報

☎農業委員会 ☎ 42-6640

令和7年1月～12月に締結（公告）された賃貸借における賃借料（10aあたり）は以下のとおりとなっています。

農地区分		平均額
	区別	
田	ほ場整備区域内	10,200円
	ほ場整備区域外	9,800円
畑	全域	9,500円

※この「賃借料情報」は、**実勢の集計値であり拘束力はなく、賃借料を決定するための目安として提供するものですから、実際の契約の際には貸し手と借り手の両者でよく協議したうえで締結してください。**

※山間部については、令和7年1月～12月まで締結された賃貸借の利用権設定がなかったため、平均額は掲載していません。

お知らせ

第三者行為によるケガなどで 受診したときは届出を

☎健康課国保医療係 ☎ 42-6607

交通事故や傷害等で、他人（第三者）の行為によってけがをした場合でも、マイナ保険証や資格確認書、各医療証を使って治療を受けることができますが、必ず健康課へ「第三者行為による傷病届」の届出をしてください。

治療を受ける人が、社会保険など職場の健康保険加入者の場合は職場の健康保険担当へ届け出るようになりますが、**子ども、ひとり親、重度障害者医療証を使って治療を受けた人は、社会保険等であっても役場への届出が必要です。役場に届け出る前に、示談を結んだり、加害者から治療費を受け取ったりすると、国民健康保険等が支払った医療費を直接返還していただくこともあります**ので、示談の前にご相談ください。

また、町では定期的に、治療情報を確認して「外傷性の疾病」が疑われる場合などに、負傷原因が交通事故や第三者行為による負傷または業務上の負傷でないかを確認するための調査をしています。もし調査に関する通知等があった場合にはご協力をお願いします。

お知らせ

認知症カフェを運営しませんか？

☎・📠地域包括支援センター ☎ 22-0171

認知症になっても住み慣れた環境で生活が継続できるよう、また、認知症の人の家族の介護負担を軽減するために、認知症の人やその家族、地域住民など誰もが気軽に集うことができる「認知症カフェ」の運営に補助金を交付します。

▶補助対象

- 次の要件を全て満たす個人・法人・団体
- ・看護師、介護支援専門員、介護福祉士等の専門職による認知症の相談が可能であること
 - ・10人程度が集える安全な場所が提供できること
 - ・月1回以上開催できること

▶補助金額

- ・運営費 1団体上限12万円/年
- ・初期費用 1団体上限3万円（初年度のみ）

▶**申請方法** 地域包括支援センターへ書類を提出

▶**申請期間** 運営開始予定月の2か月前まで
（予算額の上限に達し次第受付を終了）

募集

のうわか
脳若トレーニング教室受講生募集

☎・📠福祉課高齢者福祉係 ☎ 24-8763

- ▶ **対象者** 町内在住の 65 歳以上の人
- ▶ **テキスト代** 1,320 円
- ▶ **定員** 各日程 24 人
- ▶ **申込期間** 4月1日(☎)～ ※定員になり次第終了
- ▶ **申込方法** 福祉課窓口または電話

日程	時間	場所
5月～9月の毎週(金) (全 15 回) ※初回5月15日	13時30分～15時	めくばー健康福祉館 多目的室
5月～8月の毎週(☎) (全 15 回) ※初回5月12日	10時～11時30分	公民館支館2階 集会室

募集

アクティブサロン (認知症サロン) 参加者募集

☎地域包括支援センター ☎ 22-0171



住民の皆さんの認知症予防と認知症の人やご家族の積極的な社会活動を目指すためのサロンです。みんなで楽しくコグニサイズ (認知症予防体操) や自由な交流を楽しみませんか。また、認知症に関する相談などに専門のスタッフが対応します。

- ▶ **対象者** 町内在住の人。年齢不問
- ▶ **講師** 岡由紀子さん (認知症ファシリテーター) ほか
- ※予約不要

日程	時間 (サロン)	時間 (カフェスペース)	場所
毎週(金) (☎除く) ※不定休あり	10時～11時	9時30分～11時30分	めくばー健康福祉館 多目的室

募集

身も心もいきいきスイッチ ON 教室参加者募集

☎地域包括支援センター ☎ 22-0171



- ▶ **対象者** 町内在住の 65 歳以上の人
- ▶ **講師** 山ノ内孝治さん (健康運動指導士) ほか
- ※予約不要
- ※膝や腰に持病がある人や、運動を制限されている人は事前にかかりつけ医にご相談ください。

コース	日時	場所	内容
実践コース	毎週(☎) 10時～11時 ※☎除く ※不定休あり	めくばー健康福祉館 多目的室	運動不足や筋力低下が気になる人を対象に運動を中心とした教室
理論コース	毎週(☎) 10時～11時 ※☎除く ※不定休あり		簡単なストレッチや体ほぐし運動と体の仕組みや知識を学ぶ教室

緑あふれる 豊かで便利な とかいなか  筑前町 🔍検索 

公式ホームページはこちら ▶▶▶

募集

血糖値改善教室の参加者募集

☎・📠健康課健康推進係 ☎ 42-6649

悪化するまで自覚症状がないまま進行する糖尿病。甘く見ていませんか？この教室は「健診で血糖が高いと言われた」「家族に糖尿病の人がいる」「病院で糖尿病の治療を受けている」といった全ての人におすすめな、血糖値の改善を目指す運動を中心とした教室です。

どのような運動や食事がいいのか？そうした悩みを専門職が親身にサポートし、無理なく生活習慣の改善に結びつけます。神経、眼、腎臓などに重大な合併症を引き起こす「糖尿病」について正しい知識を学びつつ、適切な糖尿病予防に取り組みましょう！

日程	事前説明会	時間	場所
5月21日～8月6日 毎週(☎) (全9回)	5月7日(☎) 13時30分～(1時間程度)	13時30分～15時30分	コスモスプラザ保健館 多目的ホール、外周ほか

- ▶ **対象者** 空腹時血糖値 100mg /dl 以上または HbA1c5.6%以上の人、糖尿病治療中で医師の許可がある人
- ▶ **定員** 20 人 (先着順)
- ▶ **申込方法** 右の申込フォームまたは健康課健康推進係へ申込み (期限：4月23日(☎))



申込フォーム

募集

やせナイト教室参加者募集

☎・📠健康課健康推進係 ☎ 42-6649

これから運動を始めてみたい、運動を習慣化したい人におすすめの教室です。昼間忙しい人も参加できるよう、夜の開催です。減量や自分にあった運動について正しい知識を学び、健康的な身体づくりを目指しましょう。

- ▶ **対象者** 40 歳以上の人で体重・腹囲が気になる人、最近運動不足を感じる人
- ▶ **定員** 各 25 人 (先着順)
- ▶ **申込方法** 右の申込フォームまたは健康課健康推進係で申込み (期限：4月30日(☎))



申込フォーム

日程	事前説明会	時間	場所
5月27日～8月12日 毎週(☎) (全10回)	5月13日(☎)	19時～21時	コスモスプラザ保健館 多目的ホール

募集

令和8年度 エクササイズスペース(運動教室)

☎健康課健康推進係 ☎ 42-6649

自分にあった運動を自由に組み合わせ、楽しく運動しませんか？町民の皆さんの健康づくりの場として自由にエクササイズできる空間です。目的に合わせて、ご自身のペースで運動を行うことができ、健康運動指導士(運動のエキスパート)が運動の相談を受けます。お気軽にご利用ください！

- ▶ **対象者** 町内在住の 18 歳以上の人
- ▶ **日時** 4月の予定は P.33 をご覧ください。年間計画は町 HP やチラシでご確認ください。
- ▶ **場所** コスモスプラザ保健館多目的ホール
ちくぜん少年大使館
- ▶ **持参物** 水分補給できるもの
タオル
室内用運動靴 (必要な人)
- ※予約不要



町 HP



男女共同参画センター「リブラ」の由来

「リブラ」とは「天秤」という意味で、愛称を募集して決定しました。男女がともに社会で活躍できるように、男女平等を願いつけられました。

令和8年度 男女共同参画センター「リブラ」の講座等の予定

男女共同参画センター「リブラ」では、第5次筑前町男女共同参画プランに基づき、住民が自らを誇り、自分らしく生き生きと暮らすことができる男女共同参画社会を目指して、主に次のような講座や取組を予定しています。ぜひご参加ください。

	講座名	期日	定員
講座・講演会等	男女共同参画講演会 【講師】 木山裕策さん	5月30日㊥	約450人
	起業支援セミナー 「おうち起業の始め方講座」	5月13日㊥、20日㊥、27日㊥、 6月3日㊥	15人
	就業支援セミナー ファイナンシャルプランナー3級技能検定講座	6月～7月で調整中(全8回)	15人
	家族でクッキング	①7月29日㊥ ②12月19日㊥	各6組
	男性向け講座	①9月5日㊥ ②10月3日㊥	各20人
	中高生向け講座	8月5日㊥	24人
	子育て中の保護者のためのリラックス講座	10月21日㊥ ①午前 ②午後	各8人
相談	困難な問題を抱える女性等に対する相談(DV等相談含む)		
情報	就業情報コーナー、図書の貸出・読書コーナー、フリースペース		

各講座等の詳細や案内については、町広報紙やホームページなどでお知らせします。現在の予定から日程や内容が変更することがあります。ご了承ください。

起業支援セミナー 「おうち起業の始め方」開催

- ▶日程 5月13日㊥、20日㊥、27日㊥、
6月3日㊥(全4回)
 - ▶時間 10時～12時
(5月13日㊥のみ9時30分～12時30分)
 - ▶会場 男女共同参画センター「リブラ」
1階会議室
 - ▶定員 15人
 - ▶申込開始 4月6日㊥
 - ▶託児申込締切 4月28日㊥
- 詳細は町HPをご覧ください。
※実践編マルシェへの参加を11月に予定

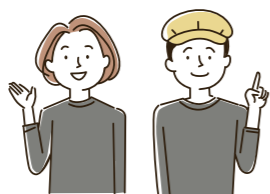

4月は 「若年層の性暴力被害予防月間」

国では、入学・就職等に伴い、若年層の生活環境が大きく変わり、被害に遭うリスクが高まる時期である毎年4月を「若年層の性暴力被害予防月間」と定めています。

性暴力の悩み、ひとりで抱え込まずにご相談ください。性別・年齢は問いません。



費用の記載がないものは基本的に無料です。
☎…問合せ先 ☎…申込先 ☎…電話番号
F…FAX番号 M…メールアドレス

まちからのお知らせ

募集 第16回町民パークゴルフ大会参加者募集

☎・☎生涯学習課生涯学習係 ☎ 24-8762

- ▶対象者 町内在住者
- ▶日時 5月9日㊥ 8時30分～受付開始
- ▶場所 仙道古墳公園パークゴルフ場 仙道古墳コース・美和コース
- ▶定員 60人程度(先着順)
- ▶申込期間 4月7日㊥～24日㊥
- ▶申込方法 生涯学習課に申込用紙を記入のうえ提出 ※電話・コスモス公民館での申込不可。申込書は1枚/人



募集 隣保館講座受講者募集

☎・☎隣保館 ☎ 24-4344

筑前町立隣保館では、来館される全ての方が共に人権を学び、学習できるよう、たくさんの講座を設けています。どなたでも受講できます。お気軽にお申込みください。
※受講生は随時受け付けています。
※講座の様子を撮影した写真などは、報告書や広報などで利用しますので、支障がある場合はお申し出ください。

講座名	受講日時	講師名	講座からのコメント
フラダンス	第1・3㊥ 14時30分～16時	渡辺 幾美	初心者も大歓迎です。ゆっくり楽しく踊っています。
英会話	第1・3㊥ 19時～20時30分	ジェレノー・ディーン・ ジョン・マイケル	中学生から大人までOKです。初心者歓迎です。
健康体操	第1・2㊥、第3㊥ 10時～11時	花井 清子	運動不足解消のため、リズムに合わせて楽しく簡単なストレッチ体操をしましょう！動きやすい服装と靴持参でお願いします。※第3㊥は他の週に変更の場合あり。
ペン習字	第1・3㊥ 13時～14時30分	石丸 良江	ゆっくりした雰囲気の中で美文字を目指しませんか？ボールペンと筆ペンどちらも学べます。
カンフー太極拳	第1・3㊥、第2㊥ 19時30分～21時	堀内 照彦	初心者も大歓迎です。ゆっくりとした動きで体幹を鍛えることができます。動きやすい服装と靴持参でお願いします。
初心者パソコン	第2・4㊥ 20時～21時	諫山 秀樹	初心者歓迎です。定員になり次第締め切ります。定員5人。
夜須燎原太鼓	毎週㊥・㊥ 19時～21時	原 辰實	初心者大歓迎です。皆で楽しく太鼓演奏をしています。一緒に太鼓をたたきませんか？ 【場所】コスモスプラザふれあいホール

人権連続講座 通年 第3㊥
毎回テーマを変えて学習しています。参加自由です。講師により日時変更になることもあります。

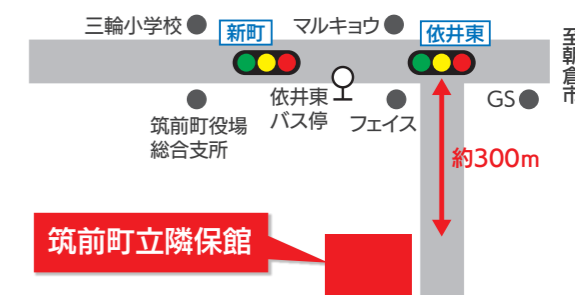

成人用肺炎球菌予防接種について

健康課健康推進係 ☎ 42-6649

成人用肺炎球菌予防接種対象者には、個別通知を行います。

定期予防接種	対象者	町に住民登録があり、次の①・②のいずれかに該当する人のうち、 過去に成人用肺炎球菌ワクチンの接種を受けたことがない人 ① 65 歳になる人（接種日時時点で 65 歳の誕生日の前日から 66 歳の誕生日の前日までの人） ② 接種日時時点で 60 歳以上 65 歳未満の人で、心臓、腎臓、呼吸器の機能またはヒト免疫不全ウイルスによる免疫の機能に、日常生活が極度に制限される程度の障がい（身体障害者手帳 1 級程度）
	接種金額	自己負担 3,500 円（ワクチンの変更により令和 8 年度から自己負担額が改定されました） ※対象者のうち生活保護受給者は自己負担金が全額免除となります。 生活保護受給証明書または診療依頼書を医療機関へ提示してください。
	接種方法	1) 事前に医療機関に予約する。 ※実施医療機関は、個別通知に掲載 2) 接種日に予診票（個別通知に同封）、本人確認書類、自己負担金 3,500 円を持参

※過去に成人用肺炎球菌ワクチンの接種を受けたことのある人は、町の助成事業の利用歴の有無にかかわらず対象となりません。

※対象期間外の接種は全額自己負担となります。

RSウイルス感染症の定期接種（母子免疫ワクチン）

健康課母子保健係 ☎ 42-6653

RS ウイルス感染症とは

RS ウイルス感染症は、2 歳までにほぼ全ての乳幼児が一度は感染すると言われています。感染すると風邪のような症状（発熱、鼻汁、咳など）が出現しますが生後 6 か月以内のお子さんが感染すると重症化することがあります。

妊娠中に赤ちゃんのためにできる予防接種です

生まれたばかりの赤ちゃんは免疫の機能が未熟であり、自分で十分な量の抗体をつくることができません。RS ウイルス母子免疫ワクチンをお母さんが接種することでお母さんの体の中で作られた抗体が胎盤を通じて赤ちゃんに移行するため、赤ちゃんは生まれた時から RS ウイルス感染症に対する予防効果を得ることができます。

対象者	接種時点で、妊娠 28 週 0 日から 36 週 6 日までの妊婦 ※令和 8 年 4 月 1 日以降の接種に限る。 ※接種後 14 日以内に出生した乳児における有効性は確立していないことから、妊娠 38 週 6 日までに産産を予定している場合は医師に相談してください。 ※接種に注意が必要な場合があります。受診中の産科医に相談のうえ接種してください。
接種回数	妊娠ごとに 1 回

里帰り出産等のため福岡県外での接種を希望する場合は、事前に手続きが必要です。お問合せください。

RS ウイルス母子免疫ワクチンの定期接種についてはこちら



带状疱疹予防接種について

健康課健康推進係 ☎ 42-6649

予防接種を受ける前に、ワクチンの有効性とリスク等を十分理解し、かかりつけ医に相談のうえ接種をご判断ください。

定期予防接種	対象者	接種日に町に住民登録があり、過去に町の助成事業を利用したことがない人で次①・②のいずれかに該当する人 ① 令和 8 年度に 65 歳・70 歳・75 歳・80 歳・85 歳・90 歳・95 歳・100 歳となる人 ② 60 歳以上 65 歳未満の人で、ヒト免疫不全ウイルスによる免疫の機能に、日常生活が極度に制限される程度の障がい（身体障害者手帳 1 級程度）
	期間	令和 8 年 4 月 1 日☎～令和 9 年 3 月 31 日☎ ※期間外の接種は全額自己負担
	通知	令和 8 年度の定期接種対象者には個別通知（4 月に送付予定）
	接種回数 接種金額	【生ワクチン】 接種回数：1 回 接種金額（自己負担）：3,000 円 【不活化ワクチン】 接種回数：2 回まで 接種金額（自己負担）：6,000 円
	医療機関	県内の予防接種広域化実施医療機関 ※詳しくは町 HP をご覧ください。
接種方法	1) 事前に医療機関に予約 ※実施医療機関は、個別通知および町 HP に掲載 2) 接種日に「带状疱疹定期予防接種済証」（個別通知に同封）、本人確認書類、自己負担金を持参	

※生活保護世帯の人は自己負担額が免除されますが、接種時に、医療機関に直接、生活保護受給証明書または診療依頼書を持参してください。役場での手続きはありません。書類を提出せずに接種した場合、自己負担金が必要です。（接種後の払い戻しはできません）

任意予防接種 （費用助成）	対象者	接種日に町に住民登録があり、過去に町の助成事業を利用したことがない人で、50 歳以上で定期接種対象以外の人
	期間	令和 8 年 4 月 1 日☎～令和 9 年 3 月 31 日☎ ※期間外の接種は全額自己負担
	通知	なし
	接種回数 助成金額	【生ワクチン】 接種回数：1 回 助成金額：3,000 円 【不活化ワクチン】 接種回数：2 回まで 助成金額：10,000 円 ☎ 予防接種料金が助成金の額に満たない場合は、予防接種料金の額とする。

▶ 助成の手続き

予防接種を受ける医療機関により、申請の方法が異なります。

(1) 町登録医療機関で接種を受ける場合

予防接種を受ける際に、医療機関で申請の手続きをしてください。接種後は、医療機関で接種料金から助成額を差し引いた金額を支払ってください。

【町内助成事業登録医療機関一覧】

医療機関名	住所	電話番号	医療機関名	住所	電話番号
火野坂医院	東小田 1143-2	42-2016	やまもと消化器内科	依井 489	22-1711
中村クリニック	東小田 1531-1	42-1801	いけだ内科クリニック	野町 1620-5	21-8105
しのくま整形外科クリニック	篠隈 141-1	42-6021	くさば内科クリニック	野町 1775-6	21-3703
藤井整形外科内科医院	二 136-1	092-926-1417	太刀洗病院	山隈 842-1	22-2561
稲永病院	久光 1264	22-0288			

※朝倉市にも登録医療機関があります。詳しくは HP をご覧になるか、健康課健康推進係までお問合せください。

(2) (1) 以外の医療機関で接種する場合

町窓口での手続きが必要です。

詳しくは HP をご覧になるか、健康課健康推進係にお問合せください。

▶ 申請期限 令和 9 年 3 月 31 日☎

町 HP の予防接種についてはこちら





	数・英コース	英会話コース
実施期間	令和8年6月～令和9年2月 【6・7月】 19時30分～21時30分 【8月～2月】 19時～21時	令和8年6月～令和9年2月 【6・7月】 基礎クラス 19時30分～20時30分 活用クラス 20時30分～21時30分 【8月～2月】 基礎クラス 19時～20時 活用クラス 20時～21時 ※本年度から基礎と活用にクラスを分けます。
会場	夜須中学校(火・木) 三輪中学校(水・金)	夜須中学校(水) 三輪中学校(火)
対象	夜須中学校生徒(各学年40名) 三輪中学校生徒(各学年40名)	夜須中学校生徒(20名) ※基礎10名、活用10名 三輪中学校生徒(20名)
参加費	2,000円/月 ※教材費別途徴収	1,000円/月
指導者	中学校、高等学校の教員免許を有し、学校等での指導経験があり、数学科・英語科に関して専門的指導力の高い講師	町のALT(外国語指導助手)
講座内容	<ul style="list-style-type: none"> ●基礎講座 基礎基本の定着を重視し、復習を中心とした学習 ●活用講座 予習を中心とした学習を行い、発展的な内容にもチャレンジ ※各講座のクラス分けは、アフタースクール学力テストを6月に実施し、その結果を踏まえて行います。	<ul style="list-style-type: none"> ●ALTとの実践的な会話形式 ●50分間、「聞く」と「話す」を中心としたオールイングリッシュの学習 ●英語でのコミュニケーション能力を育成 ●基礎クラスは基礎的な会話練習を中心に、活用クラスは実践的な会話練習を中心に行います。 ※希望でクラスを分けますが、パフォーマンステストを実施し、適したクラスへの案内を行います。

申込締切

5月7日
(木曜日)

▶申込方法 参加申込書は学校を通じて配付します。参加申込書に必要事項を記入の上、所属する中学校に提出してください。

※申込み多数の場合は、「数・英コース」は各中学校ごとの先着順、「英会話コース」は各中学校ごとに選考します。

※参加者の決定については、学校を通じてお知らせします。

支援スタッフ募集

▶申込み・お問合せは、生涯学習課(☎24-8762)まで

指導者の先生の補助的な役割として、学習のお手伝いや参加者の出席確認をしていただく人を募集しています。高校生、大学生、一般の方を問いません。

募集人員 2人程度

勤務時間 週4日(火・水・木・金) ※可能な日数で構いません。

勤務場所 夜須中学校・三輪中学校

時給 1,480円



中学生アフタースクール08 — 筑前町が運営する学習塾 —

夜も学び浸る

☎22-3385
☎24-8762

筑前町では、平成30年度から、希望者を対象に、高等学校の退職または現役の先生方による学習会を行っています。1年間続けて、自分に合った勉強の仕方を身に付けたり、分かるまで質問ができたりして、確実に学力が向上しています。



1 県立・私立
高校の先生に
よる指導

2 少人数での
学習

ここが魅力!

令和8年度から
数・英コース 英会話コース

どちらも学べる

「英会話コース」も基礎と活用にクラスを分けたため、昨年度受講した人でも、初めての人でも、自分に合った学習ができます。

3 リーズナブル
な参加費

4 英語と数学に
重点

★ Q アフタースクール「数・英コース」に参加してよかったこと(複数回答)

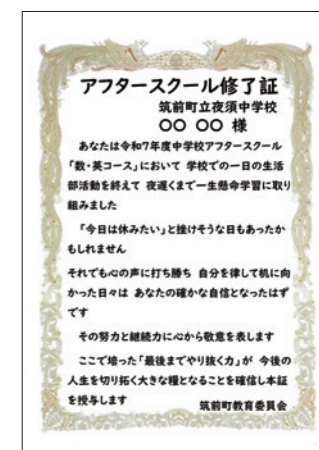
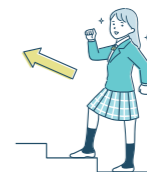
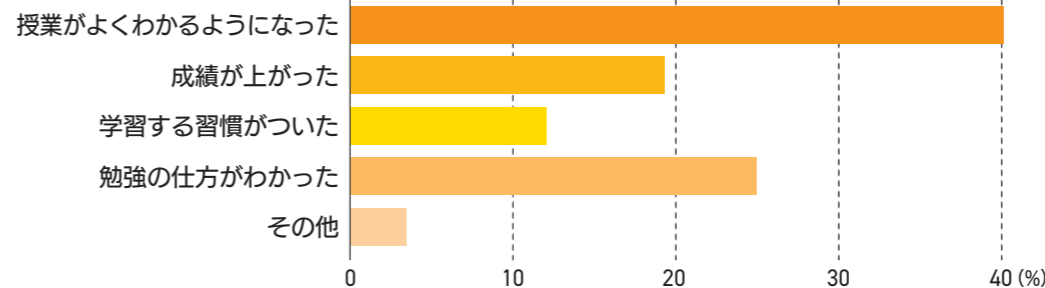

受講者の声



数学は、プリントを使い一人でどんどん進み、分からないところは聞いているのでとても達成感があります。英語は、みんなで声を出し単語を言い、辞書を使い自力で見つけるので頭に残り、とても良い勉強になっていると思います。



ネイティブな発音を聞くことで、発音する際に気をつけることを学ぶことができたので、良かったです。



将来の夢に確実に近づく授業だった。

安心・安全な毎日の暮らしのために、消費生活のトラブル防止、防犯対策や交通安全などの情報をお届けします。

啓発 VIEW



消費生活情報

引越し時のトラブルに注意しましょう！

消費生活センター ☎ 42-6619

消費生活相談は秘密厳守・無料です
▼時間 毎週㊗️ 9時〜12時、13時〜16時
▼場所 コスモスプラザ1階 消費生活センター



詳しくはこちら

- **【事例】**
① 引越しの見積りを依頼し契約したが、引越し日の10日前にキャンセルしたところ、キャンセル料を請求された。
② 引越しで荷物が一部紛失した。また、荷物の搬入時に、新築住宅の階段に傷がついた。
- **【アドバイス】**
引越しの契約では、多くの事業者が国土交通省が定めた標準引越運送約款[※]を使用しており、契約内容は原則、契約した際の約款の記載に従うこととなります。見積の際に必ず内容を確認し、気になる点は事業者の説明を求めましょう。
- キャンセル料については、引越しの当日は運賃及び料金の50%以内、前日は30%以内、前々日は20%以内と定められています。
- 引越し荷物の紛失・破損については、事業者が作業に落ち度なかったことを証明できない場合は、損害賠償責任を負うこととされています。引越し荷物以外の家屋の破損などについても同様です。荷物の一部紛失の場合、荷物を受け取ってから3か月以内に申し出をしましょう。家屋の破損などについては、引越し前の状態を写真などで記録しておき、できるだけ早く申し出ましょう。ただし、原則は修理などによる現状復旧の範囲内での対応になります。
- 困ったときは、消費生活センターにご相談ください。

交番だより

こどもの交通事故防止

夜須交番・三輪交番 ☎ 22-0110 (朝倉警察署)

- **！歩行中の年齢別死傷者は、7歳児が最多！**
4月は入学シーズンです。こどもが、保護者と一緒にはなく一人で行動することが増えるのもこの季節です。そこで心配なのが、交通事故です。歩行者の事故のうち、最も多いのが7歳児の事故です。特に新一年生は、道路上の危険に関する知識が未熟なうえ、保護者と離れてこどもだけで行動する機会が増えるため、交通事故に遭う危険性が高まります。
- **！小学生歩行中の交通事故は、下校時からの時間帯に多発！**
小学生の歩行中の交通事故が多発する時間帯は、15時台〜17時台です。下校中や下校後に外出してから帰宅する際など、こどもたち自身が交通事故に遭わない安全な交通行動をとることが必要です。
- **！保護者やドライバーの皆さんへのお願い**
保護者の皆さんは、新一年生が交通ルールやマナーを身につけるためにも、これから通うことになる学校までの通学路と一緒に歩いて、道路の飛び出しがどんなに危険かを教えてあげてください。また、安全な道路の渡り方など、交通安全ルールも繰り返し教えましょう。
ドライバーの皆さんは、こどもの動きに注意して運転し、交通事故を防ぎましょう。
- **！自転車の一定の交通違反に「青切符」が導入されます**
自転車をはじめとする軽車両の一定の交通違反に、交通反則通告制度(いわゆる「青切符」)を適用する「道路交通法の一部を改正する法律」が令和8年4月1日に施行されました。この道路交通法の改正により、16歳以上の者を対象に、信号無視などの交通違反に対して青切符が導入されています。
自転車に乗る際は、交通ルールを守り安全に利用しましょう。



毎月23日は「筑前町読書の日」

テレビやゲームの時間を少し省いて、家族みんなで「家読」をしましょう。



図書館 だより

筑前町図書館
マスコット
キャラクター
ぶっくま

図書館
めくばーる図書館 (㊗️休館) ☎ 24-7100
コスモス図書館 (㊗️休館) ☎ 42-6624
【開館】10時〜19時

今月のオススメ

叫び

畠山丑雄/著
新潮社



満州から令和の関西万博へ
政と聖を描く野心作。
第174回芥川賞受賞作。

ポウルも型もいらない！ 本当は秘密にしたい 耐熱容器の家おやつ

青木ゆかり/著
KADOKAWA



容器ひとつで量って混ぜて保
存まで。洗い物最少！いちば
ん簡単！絶品おやつレシピ67。

ミラーさんちのころころ ころがるおひっこし ほんとうにあった話

デイヴ・エガーズ/文
ジュリア・サルダ/絵
青山南/訳 化学同人



アメリカ西部・アイダホ州の
うそのようなほんとうの話。

雪の花 -ともに在りて-

DVD

未曾有の疫病に立ち向かった
人々の知られざる愛と感動の
実話。



4月のめくばーる図書館のイベント

- ▶ おはなし会
4日㊗️・11日㊗️・18日㊗️・25日㊗️
11時〜 おはなしコーナー
- ▶ ブックスタート ※4か月児
8日㊗️ 13時〜
- ▶ ブックスタートプラス ※1歳6か月児
9日㊗️ 13時〜
- ▶ ひよっこおはなし会 ※0〜3歳児と保護者
26日㊗️ 11時〜 おはなしコーナー

4月のコスモス図書館のイベント

- ▶ おはなし会
4日㊗️・11日㊗️・18日㊗️・25日㊗️
11時〜 おはなしのへや
- ▶ 本の修理ボランティア
1日㊗️ 10時〜

2026年 第68回 こどもの読書週間



4月23日(㊗️) >>> 5月12日(㊗️)



ことばがきみの はねになる

こどもたちにもっと本を読
む場所をとるの願いから、「こど
もの読書週間」は1959年(昭
和34年)に誕生しました。小さ
いときから本を読む楽しさを
知っていることは、こどもが大きくなるためにとても
大切なことです。大人にとってもこどもの読書の大切
さを考えると、それが「こどもの読書週間」です。

図書館では、土曜のおはなし会、あかちゃんおは
なし会をおこなっています。本にふれるきっかけに、
ぜひご参加ください。

こどもの読書週間 ブラインドブック

4月23日(㊗️)〜
※なくなり次第終了



会場 めくばーる図書館
コスモス図書館

零 式艦上戦闘機三二型の内部
特別公開



大刀洗平和記念館には、世界で唯一現存する海軍零式艦上戦闘機三二型が開館以来常設展示されています。より永く後世に残そうと2月20日(金)～24日(日)に保存状態調査、補強、修復が行われ、その様子が一般公開されました。期間中、約2,200人が来館され、調査員による解説や活発な質疑応答もあり、通常では見ることができない機体内部や作業の様子を関心深く見学されました。作業にあたった調査員は「主桁の強度など思っていたより状態が良かった箇所もあったが、さらに補強が必要な箇所も今回の調査により判明した」と話されました。

国 道386号(篠隈)
歩道改良工事完了



「夜須高原記念の森やすらぎ荘入口」交差点～「コスモプラザ入口」交差点区間は交通量が多く、歩行者や自転車の通行も多いにもかかわらず、歩道が狭く危険な状況でした。

この状況を改善するため、平成26年に地域住民の人たちを中心に「国道386号歩道整備促進期成会(会長 宮原均さん)」が創設され、県土整備事務所等への要望活動を行い、約10年にわたる改良一期工事が完了し、右折レーンや歩道等が整備されました。なお、箱型バス停のデザインは筑前若者会によるものです。

表 敬訪問(書道)



2月13日(金)、今住茉莉さん(東小田小5年生)が表敬訪問されました。今住さんは、第47回読売学生書展において読売学生大賞を受賞し、作品は読売新聞紙面にも掲載されました。

書道のほかに陸上競技にも取り組んでおり、特に短距離が好きとのことで「全力疾走」は自分で選んで書いたとのこと。大賞を受賞した感想を聞かれた今住さんは「初めての大きな大会で賞を受賞できて嬉しかった。」と話されました。

筑 前町地球温暖化対策実行計画
(区域施策編)を策定



町では、地球温暖化を進行させるガスの発生を防止するため、「地球温暖化対策実行計画(区域施策編)」を策定しました。この計画は町民の一人一人、事業者、行政がそれぞれ環境にとって出来ることに取り組み、美しい町をこどもたちに引き継いでいくことを目的としています。計画の実現には住民や事業者の理解と協力が必要です。「緑あふれる 豊かで便利な とかいなか」の実現を目指して、身近なところから温暖化対策に取り組んでいきましょう。

計画の詳細は町HPをご覧ください。



町HP

筑 前町消防団第2分団消防ポンプ自動車 引渡式



消防団第2分団の消防ポンプ自動車が導入後20年を迎え車両更新にあたり、3月8日(日)に公民館支館にて、「引渡式」を行いました。田頭町長からレプリカの鍵が第2分団今住分団長に手渡され、「新しい仲間(車両)と共に団員全員で防災活動に努める」と力強く挨拶されました。今後、消防団の活動により、地域の防災力の更なる向上に期待します。

CHIKUZEN
うぐいすマラソン2026



2月22日(日)筑前町多目的運動公園(筑前ぼろ)にて、CHIKUZEN うぐいすマラソン2026を開催しました。アップダウンの多いコースでしたが、319人の選手が力強く疾走しました。多くの声援に包まれ、大会は大いに盛り上がりました。

売 上金を寄附



左から柏原会長、西藤所長

2月18日(日)、昨年開催した「第21回ど〜んとかがし祭」の売上の一部を筑前町ど〜んとかがし祭実行委員会柏原徳行会長から、社会福祉法人夜須高原福祉村やすらぎ荘の西藤史郎所長へ贈呈しました。



女性消防団広報火消し

筑前町消防団 第6分団・第7分団を紹介



第6分団

DATA 【管轄区域】 高田、野町、朝園、原地蔵、山隈、南高田
【場所】 第6分団格納庫(高田公民館付近)

Q それぞれの分団を紹介してください。

第6分団は、高田のポンプ車と山隈の可搬積載車を使って、地域の安全を守る活動を行っています。団員は20人で、学校の先生や役場職員、農家など幅広い職種のメンバーが所属し、最年少は19歳です。上下関係は厳しすぎず、和気あいあいとした雰囲気の特徴です。退団した先輩方も火災時には駆けつけるなど、世代を超えた絆があります。年末夜警では手作り料理を振る舞う伝統があり、温かく家庭的な分団です。

Q どのような活動をされていますか？

水利点検や防火水槽の確認、用水路の点検・清掃を行い、火災時に備えています。巡回警戒も実施し、馬田分団との合同中継訓練など、分団間の連携も大切にしています。昨年度は退団者が出たため、今年度は勧誘活動にも力を入れていく予定です。

Q 消防団の魅力、活動のやりがいとは？

地域の幅広い世代・職種の方とつながりができることが大きな魅力です。活動を通じて仕事面のネットワークが広がるほか、食事や趣味をともにする仲間にもなります。同級生との再会や、結婚・出産を喜び合える関係づくりなど、地域の絆を実感できることがやりがいです。

Q これから消防団に入ろうと考えている人へメッセージをお願いします。

「消防団」という肩書きを気にせず、まずは気軽に来てほしいと思います。地域の仲間として助け合い、楽しく活動できる分団を目指しています。同じ地域に住む仲間として、ぜひ一歩踏み出してみてください。



第7分団

DATA 【管轄区域】 新町、弥永、大塚、依井、依井二
【場所】 第7分団格納庫(総合支所敷地内)

第7分団は団員20人で、自動車整備や運搬業、システムエンジニアなど様々な職種のメンバーが所属しており、最年少は20歳です。職種、年齢とさまざまですが、若い団員も積極的に参加しており、和気あいあいとした雰囲気です。上下関係にとらわれず、技術を教えあったり、訓練や行事の後にはみんなで食事をしたり、良い関係を築いています。

指導員を中心に歴史の里公園横の川や大己貴神社裏のため池などで訓練しています。また、火災に備えて、水利点検や車両点検、地域の巡回、標識の交換なども行っています。

いろいろな職種や年代の人達とつながりができることが魅力だと感じています。消防団活動を通して、プライベートでも遊びに行くなどかけがえのない人脈づくりができています。また、操法大会などは練習など大変な面はありますが、消防技術の向上につながることや終わった際の達成感を感じることができます。

楽しい雰囲気での活動ができ、個人のプライベートを尊重する部分があるので、無理せず活動に参加できると思います。消防団と聞いて敬遠せずに、まずは気楽な気持ちで一度見学に来てください。

お知らせ

「元氣な今だからできる」
「家族が困らない」「もしも」の
終活準備講座

高齢のご夫婦とその他ご家族およびおひとり様が終活のために検討すべきお墓と葬儀やもしもの認知症に備える対策についてお話しします。超高齢社会で増え続ける認知症対策と家族の終活準備についてご提案します。

▼日時

- ① 4月8日(土) ② 5月12日(土)
- ③ 6月10日(土) 14時30分～16時

▼場所

コスモスプラザ 会議室A

▼内容

- ① 終活の全体像とやる事リスト
- ② お墓と永代供養の選び方
- ③ 相続後の必要な手続きとお金

▼定員

先着8人

▼申込開始

4月4日(土)～

※参加費無料

☎ 092・921・9480

☎ 092・921・9480

4月は20歳未満飲酒防止強調月間
「お酒は二十歳になってから」

20歳未満の者の飲酒は法律で禁止されています。20歳未満の者がお酒を飲むと、脳の発達などに悪影響を及ぼし、健全な成長を妨げるのみならず、アルコール依存症になるおそ

法務局における 自筆証書遺言書保管制度

紛失や改ざんを防ぎ、ご自身の意思を実現することができる、あなたの大切な「遺言書」を法務局が保管します。詳しい内容は、福岡法務局HPまたは電話でご確認ください。なお、本制度の全ての手続きで事前の予約が必要です。

福岡法務局朝倉支局
☎ 22・2455



HPはこちら

石橋文化センター開園70周年記念
辻彩奈ヴァイオリン・リサイタル

▼日時

6月14日(土) 開演14時

▼場所

石橋文化ホール
(久留米市野中町)

▼入場料

4500円(全席指定)

▼出演者

辻彩奈(ヴァイオリン)、
五十嵐薫子(ピアノ)

☎ 0942・33・2271

不正大麻・けし撲滅運動 「きれいな「けし」の花に御用心」

きれいな「けし」の花を見かける季節になりましたが、「けし」には植えて良いものと、悪いものがあります。植えてはいけない「けし」を見かけた人は、県北筑後保健福祉環境事務所または警察署までご連絡ください。

【植えてはいけない「けし」の特徴】

- 草丈が大きく1m以上になる。
- 全体が白っぽい緑色をしており、毛がない。
- 茎を抱き込むように葉が生えている。
- 葉が大きく長楕円形で、まわりの切れ込みが浅い。 など

☎ 22・4185
福岡北筑後保健福祉環境事務所



あなたのためのパソコン教室です

- 50代、60代、70代、80代の方
- ゆっくり習いたい方
- 自分の都合の良い時間に通いたい方
- もっとできるようになりたい方

おかげさまで25周年
年に一度のキャンペーン

入校料 0円

始めるなら今が一番お得!
※4月12日迄ご入会の方

月謝:11,000円(税込)/8回
入校料:11,000円(今だけ0円)

※コースは他にもございます。塾長:金丸



有料広告

西鉄筑紫駅西口より徒歩1分

すぐ横 駐車場

お問合せ・教室見学のご予約はこちらから
☎ (092) 919-0343

ホームページもご覧ください
パソコンこうしんじゅく 検索

パソコンスクールこうしんじゅく

●受付/10:00~17:30
●火・金 21:00迄
●月曜定休 ●駐車場有

お知らせ

石綿による疾病の補償・救済について

石綿業務が原因で中皮腫や肺がんなどを発症した労働者、またはそれらの病気により亡くなった労働者のご遺族は、労災保険給付などの支給対象となる可能性が... 詳細は厚生労働省HPをご覧ください。



制度のご案内

春季における年次有給休暇の取得促進

事業主の皆さんは年次有給休暇を取得しやすい環境づくりに取り組ましましょう。働き方・休み方の改善をこれからも継続的に... 詳細は各企業課までお問い合わせください。

相談

就労準備支援事業を利用してみませんか？

働いたことがない・長期離職している人や学校にも行っていない、仕事もしていないお子さんがいらっしゃるなど、すぐに働くことが難しい人にご本人やご家族の希望をよくお聞きして、それぞれの状況に合わせた内容で不安を解消しながら就労に向けた支援を行います。

- 場所 県自立相談支援事務所 (久留米市東和町)
受付時間 平日9時30分～17時30分 (祝日も開いています)
閩県自立相談支援事務所 (就労準備支援事業)
0942・38・8501

行政書士のゆずり葉の会

行政書士による遺言・相続・成年後見・家族信託・墓じまいなど、あらゆる終活に関する相談に応じます。
日時 4月9日(水) 13時30分～16時30分
場所 コスモスプラザ 会議室
※相談料無料、予約不要(電話予約をされますとお待たせしません)
閩行政書士ゆずり葉の会
092・982・4652 (梅原)
092・555・6940 (久留)

募集

ポリテクセンター飯塚 職業訓練受講生募集

離職などで再就職を希望する人に、職業訓練を実施しています。
訓練科・定員
①ものづくり溶接科15人
②機械CADオペレーション科12人
③ビル管理技術科15人
④住宅リフォームCAD技術科15人
⑤建設機械科15人
⑥ビジネスワーク科15人
対象 公共職業安定所に求職申込みをしている人
訓練期間
①6月2日(水)～11月27日(金)
②7月1日(水)～12月25日(金)
受講料 無料(教科書や作業服などの費用は自己負担)
申込期間 ①5月7日(木)まで
②④4月27日(水)～6月4日(木)
入所選考 ①5月13日(水)
②④6月10日(水) 筆記及び面接
結果発表 ①5月19日(水)
②④6月16日(水)
施設に掲示及び発送
申込先
住所を管轄する公共職業安定所
※託児施設の利用は申込時に相談
日時 ①4月7日(水)・21日(水)

休日(土曜日)の無料公証相談

公正証書による遺言、任意後見契約など、お気軽にご相談ください。ただし、公正証書で作成する場合には限りません。なお、筑紫公証役場では、平日も無料で相談を受けています。
日時 4月18日(土) 9時～17時
場所 筑紫公証役場(太宰府市都府楼南)
※要電話予約
閩筑紫公証役場
092・925・9755

福祉サービス苦情解決事業

福祉施設・事業所や在宅などで提供される福祉サービスに関する苦情の解決を図る事業です。
対象者は、現在福祉サービスを利用している人やその家族、契約内容を把握されている人などです。
福祉サービス利用時の苦情について、事業所と話し合いで解決しない場合は、ご相談ください。
※相談料無料
※内容に応じて他の機関をご案内することがあります。
閩県運営適正化委員会 事務局
092・915・3511



福岡県介護保険広域連合からのお知らせ

令和9年度～令和11年度を計画期間とする第10期介護保険事業計画の策定に当たり、介護保険事業計画策定委員会を開催します。委員会は、広く住民の意見を計画に反映させるため、保健・医療・福祉などの各分野の委員とともに参画できる住民代表の委員を公募します。詳細は、県介護保険広域連合のHPをご覧ください。
募集期間 4月1日(水)～30日(水)
閩県介護保険広域連合 事業課計画係
092・981・9076

県緑化センター 緑化講習会受講者募集

【剪定ハサミなど剪定道具の手入れ(実技あり)】
日時 4月25日(土) 10時30分～12時
場所 県緑化センター
(久留米市田主丸町益生田)
定員 先着15人
申込期限 4月24日(金)
※参加費無料、要申込
閩県緑化センター管理事務所
0943・72・1193

相続登記 遺言書 任意後見
相談無料 全国対応 土日対応・出張可
まずは見積書をお示しします！
アクト司法書士事務所
太宰府市朱雀一丁目11-3
TEL.092-408-5860

第21回 ガーデニングフェア開催
4/11(土)・12(日) 10:00～16:00まで
四季の里店舗敷地内
出店者募集
ガーデンマルシェ
お庭の無料相談会・りんご販売など
※屋外でのイベントです。



4月の当番医

日	外科・内科 (朝倉地域)	歯科 (朝倉地域)	整骨院 (筑前町内)
5日(日)	内科 くさば内科クリニック 筑前町野町 ☎ 21-3703	古賀歯科医院 朝倉市牛鶴 ☎ 22-2988	小山田整骨院 栗田 ☎ 24-1761
12日(日)	外科 朝倉健生病院 朝倉市甘木 ☎ 22-5511	くぼやま歯科医院 朝倉市堤 ☎ 21-1457	伊藤整骨院 松延 ☎ 42-2574
19日(日)	内科 まつぎクリニック 朝倉市堤 ☎ 22-1066	草場歯科医院 朝倉市堤 ☎ 22-1020	あやばに接骨院 久光 ☎ 24-8494
26日(日)	外科 宮田クリニック 筑前町山隈 ☎ 22-3331	こが歯科クリニック 朝倉市堤 ☎ 24-8055	夜須鍼灸整骨院 東小田 ☎ 42-8030
29日(水)	内科 森山内科 朝倉市杷木池田 ☎ 62-0111	きどこうじ歯科矯正歯科 朝倉市大庭 ☎ 52-2636	矢永整骨院 原地蔵 ☎ 24-1695

※当番医は変更になる場合があります。事前に電話で確認してください。
 ※歯科の診療時間は9時～15時です。 ※整骨院の不在時は、「伊藤整骨院 ☎ 42-2574」にご連絡ください。

■休日夜間急患センター

(朝倉医師会病院内) ☎ 23-0077

診療時間	
内科・外科	小児科
平日 20:00～翌7:00	平日 19:30～23:00
土曜 12:30～翌9:00	土曜 17:00～23:00
日祝 9:00～翌7:00	日祝 9:00～23:00

■休日当番薬局

朝倉薬剤師会のHPをご確認ください。



4月の納期限 4月30日(木)

- 水道使用料 [2月～3月使用分]
- 下水道使用料 [4月分 (3月使用分)]

心配ごと相談

☎ 社会福祉協議会 ☎ 42-4555

開催日	時間	会場
4月3日(金)	13:30～16:00	コスモスプラザ保健館 会議室6、相談室2
4月17日(金)		

障がい相談

☎ 社会福祉協議会 ☎ 42-4555

開催日	時間	会場
4月3日(金)	13:30～16:00	コスモスプラザ福祉館 会議室7
4月17日(金)		

巡回相談会

※相談無料、要予約

開催日	時間	会場	予約・問合せ先
4月23日(木)	10:30～12:00	めくばー健康福祉館	平日・祝日 9:30～17:30 閩こども支援オフィス ☎ 0942-38-0601 閩困りごと相談室 ☎ 0942-38-8501

こころの相談

※要予約

☎ 健康課健康推進係 ☎ 42-6649

会場	開催日	時間	備考
コスモスプラザ保健館	4月10日(金)	10:00～15:30	※利用の際には事前に電話予約をお願いします。
	4月27日(木)		
めくばー健康福祉館	4月17日(金)	10:00～15:30	

エクササイズスペース

※予約不要

☎ 健康課健康推進係 ☎ 42-6649

会場	時間	開催日
コスモスプラザ保健館	昼の部 (14:00～17:00)	4月7日(木)、21日(木)
	夜の部 (18:00～21:00)	4月2日(木)、9日(木)、16日(木)、23日(木)、30日(木)
ちくぜん少年大使館	朝の部 (9:00～12:00)	4月11日(木)、25日(木)



詳細はこちら

募集

久留米地域職業訓練センター 受講者募集

【5時間講座】CAD体験
 ▼日時 4月19日(日) 10時～16時
 ▼定員 先着15人
 ▼受講料 6,600円
 ▼対象 初心者 [詳細]



【5時間講座】Python プログラミング体験
 ▼日時 5月16日(土) 10時～16時
 ▼定員 先着15人
 ▼受講料 6,600円
 ▼対象 初心者 [詳細]



【ワード&エクセル入門】
 ▼日時 5月11日(日)～7月9日(木)
 この間の(月・木) (全18回)
 9時30分～12時
 ▼定員 先着15人
 ▼受講料 3,960,000円
 ▼対象 初心者 [詳細]



▼場所 久留米地域職業訓練センター(全て)
 久留米地域職業訓練センター
 ☎ 0942・44・5201



HPはこちら

県交通安全県民大会 優良運転者の推薦

県交通安全協会では、表彰を希望され、申請手続きをされた人の中から毎年秋に行なわれる「福岡県交通安全県民大会」で、優良運転者などの表彰に推薦(上申)いたします。表彰の種類や申請方法はお問合せください。

▼受付期間 4月1日(木)～30日(木)の平日
 ▼資格 現在、継続して車を運転されている人で、交通規則をよく守り、常に安全運転に心がけ他の運転者の模範となる人
 ▼提出書類 ①申請書 ②無事故・無違反証明書 ③運転免許証の表・裏のコピー ④表彰状のコピー(受賞歴のある人)

☎ 22・2442
 閩朝倉地区交通安全協会

瑞青書道教室 生徒募集

毛筆も硬筆も基本から学べます。
 ▼日時 毎週(木) 15時～17時
 ▼場所 筑前町男女共同参画センター
 リブラ
 ▼月謝 高校生以上4,000円、
 幼児～中学生3,000円
 閩瑞青書道教室 講師 松澤
 ☎ 090・7381・0776



LINEはこちら

地域のみなさまに豊かな暮らしを

LIXIL 不動産ショップ

不動産のご相談
☎ 0120-98-8839

住まいのことなら
LIXILリフォームショップ

リフォームのご相談
☎ 0120-99-3955

おかげさまで創業 135年

株式会社古賀組

福岡県朝倉市三奈木 2736-1
 営業時間 / 8:15～17:15
 宅地建物取引業福岡県知事(3)第17298号 / 建設業許可福岡県知事(特-6)第108188号

ホームページはこちら▶▶▶

クセがないのがクセになる!

正統派豚骨 ラーメン やまもと

筑前店 朝倉郡筑前町長者町 434-3
 ☎ 0946-42-5235
 定休日：木曜日

春日本店 春日市下白水南 1-8
 ☎ 092-573-8594
 定休日：木曜日

スタッフ 随時募集!

●赤ちゃんの駅

町内52か所に赤ちゃんの駅があります。コスモプラザ1階とめくばー学習館の授乳スペースでは、授乳だけでなく搾乳にもご利用いただけます。搾乳が必要な人は、安心して授乳スペースをご利用ください。子育て支援アプリすこやか「子育て関連施設」から登録施設の提供内容や地図が確認できます。お出かけやイベント、学校行事の際にご利用ください。

ポスターや旗が目印です



●幼児版ことばの教室 電話予約

言葉が出ない、発音が気になるなどお子さんのことで悩んでいませんか？言語聴覚士が相談に応じます。

【対象】 2歳から就学前のお子さん

【日時】 月4回実施 ①10時～ ②11時～
③14時～ ④15時～

【場所】 子育て支援センターあいあい

※実施日や予約は、「子育て支援センターあいあい」までお問合せください。

●病児・病後児保育について

乳児・幼児又は小学校に就学している児童であって、病気回復期にある子どもを病院・診療所、保育所等に併設された専用施設でお預かりします。

病児保育事業の広域化により、県内全ての児童が広域での利用が可能となりました。筑前町に在住する人は現在2つの広域エリアで病児保育がご利用いただけます。

詳しくは、町HPをご覧ください。



HPはこちら

※ご利用には事前登録が必要です。
利用前に、必ず施設へお問合せください。

子育て支援センターあいあい ☎42-1806

イベントカレンダー、ちくぜん子育てアプリ「すこやか」のダウンロードは、P34をご覧ください。



子育て通信

こども広場

子育て支援センターあいあい ☎42-1806

子育て支援センターたんぼぼ ☎21-2311

【開所時間】※予約不要 ※土日祝休み

平日 9時30分～12時、13時～15時30分

休みのお知らせ

新年度準備のため、下記は休みとなります。

ご協力よろしく申し上げます。

▶たんぼぼ広場 4月1日☎

▶あいあい広場 4月2日☎

おはよう

親子で一緒にふれあい遊びをします。

●対象 0～1歳

●日時 4月7日☎ 10時30分～11時

●場所 子育て支援センターあいあい・たんぼぼ

※午前中は対象となる人以外の広場利用はできません。

【子育て講座・ファミサポ講習会】

①ファミサポ事業説明

要予約

②虐待について

託児有

①ファミサポ事業説明

※ファミリーサポート会員登録希望者必須の講習会です。子育てのサポートをする人（援助会員）とサポートをお願いする人（依頼会員）への説明会を行います。ご希望の方はご参加ください。

②虐待について

虐待ってニュースでよく聞くけど、実際どんなことが虐待なのかな？と思いませんか。身近になってきているいま、お話を聞いてみませんか？

●対象 就学前の子とその保護者、ファミサポ会員

●日時 4月17日☎ 10時～11時30分

●場所 公民館支館 第3研修室

●講師 児童相談所職員、ファミサポアドバイザー

●持参物 筆記用具、印鑑、本人確認のできるもの（運転免許証、健康保険証、マイナンバーカードなど）

※予約・キャンセルは、ちくぜん子育て支援アプリ「すこやか」からのみ受付（4月1日☎～）

※託児予約は4月10日☎まで。定員になり次第締め切り。

※託児用持ち物は、①おむつ ②着替え ③ビニール袋 ④バスタオル ⑤水分補給できるものを1つの袋に入れてご準備ください。

Happy 4月 Birthday



ますだ りょう 益田 怜 ちゃん R 7. 4.11

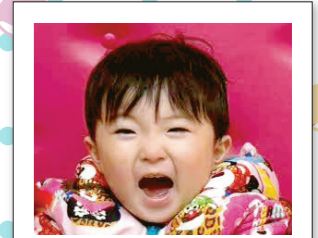

まつばら うい 松原 宇吉 ちゃん R 6. 4.21

広報紙の紙面にお子さんの写真を掲載しませんか。掲載月で1歳または2歳になる子が対象です（掲載は1回のみ）。お誕生月の前月10日までに下記の二次元コードまたは本庁2階総務課までお申込みください。写真は横長のもをトリミングせずにお送りください。



怜くん1歳の誕生日おめでとう！みんなに愛されている怜くんこれからも健やかに育ちますように 家族みんなより

ういくん2歳の誕生日おめでとう！あつという間な2歳！これからも元気に大きくなつてね！ 家族みんなより



こどもすくすくカレンダー

*のイベントは要予約

こども課母子保健係 ☎42-6653
子育て支援センターあいあい ☎42-1806
子育て支援センターたんぼぼ ☎21-2311

月日	イベント	開催時間	場所
4月 3日☎	☐ 離乳食教室*	13:30～15:00	コスモプラザ保健館
7日☎	☑ おはよう	10:30～11:00	子育て支援センターあいあい・たんぼぼ
8日☎	☐ 4か月児健診（令和7年11月生まれ）	通知で案内	めくばー健康福祉館
9日☎	☐ 1歳6か月児健診（令和6年9月生まれ）	通知で案内	めくばー健康福祉館
14日☎	☐ すこやか相談*（予約受付中）★歯みがき相談あり	13:00～15:00	コスモプラザ保健館
15日☎	☐ 3歳児健診（令和5年3月生まれ）	通知で案内	コスモプラザ保健館
16日☎	☐ 10か月児健診（令和7年5月生まれ）	通知で案内	コスモプラザ保健館
17日☎	☑ 【ファミサポ講習会】事業説明・虐待について*	10:00～11:30	公民館支館
28日☎	☐ すこやか相談*（4月14日☎予約開始）	13:00～15:00	コスモプラザ保健館
5月 8日☎	☐ 離乳食教室*	13:30～15:00	コスモプラザ保健館



すこやか相談

子育て支援センター母子保健係 ☎42-6653

- お子さんの身体測定 ●授乳・離乳食・育児・歯みがきなどについての相談
- 妊娠中・産後の心と身体の相談

日常の子育ての「ちょっと気になる」を専門職に聞いてみませんか。お気軽にお越しください。

※母乳、栄養、歯みがきの相談は予約が必要です。

▶場所 コスモプラザ保健館 多目的ホール ▶日時 上記の「こどもすくすくカレンダー」をご参照ください

▶持ってくるもの 母子健康手帳、バスタオル（計測時に使用）

ちくぜん子育て支援アプリ「すこやか」

*のイベントは予約が必要です。「ちくぜん子育て支援アプリすこやか」から予約できます。アプリ（無料）のダウンロードは右の二次元コードから。



Web



iOS版



Android版



言葉を見つめ直すこと

私たちが普段何気なく使っている言葉は、考えや感情、意思を伝えあうための大切な手段の一つです。しかし、その一つ一つの言葉の意味や、相手にどう届いているかを意識できていますか。

自分の中にある無意識の思い込みや決めつけが、会話やメールでのやり取りにあらわれ、気づかないうちに誰かを傷つけたり、偏見につながったりすることがあります。「そんなつもりじゃなかった」「あんな言い方しなければよかった」と思った経験は誰にでもあるのではないのでしょうか。自分の思いをどんな言葉を選んで相手に伝えるか、この機会に見つめ直してみませんか。

「頑張って！」私たちは励ましや応援のつもりでかける言葉です。しかし、背中を押してくれる一言にもなれば、限界を超えた人にとっては追い詰められてしまう一言にもなります。善意や好意を伝えたくても受け取り方は相手の状況によって違うかもしれないことを理解することは大切です。コミュニケーションは、一方的に話し手の意図だけで決まるものではないため、軽い冗談が相手を深く傷つけてしまうこともあります。だからこそ、私たちには言葉を選ぶ責任があるのです。「どんな意味でこの言葉を使うのか」「相手はどう受け取るだろうか」と立ち止まって考える姿勢が、お互いの誤解や対立を減らし、相手への心配りとなるはずですよ。

言葉は時代と共に変化し、かつては当たり前に使われていた表現が、今では不適切とされることもあります。それは社会がより多様性を受け入れ、成長している証ではないのでしょうか。表現を見つめ直すことは、今の社会が何を大切にしようとしているのかに目を向けることでもあるのです。

言葉を考えることは、他者を尊重することであり、同時に自分自身を大切にすることにつながります。明日の私たちが、より心地よく過ごせるよう、自分の言葉に心を配ってみませんか。

著／筑前町人権・同和教育推進協議会
 関人権・同和对策室 ☎ 42-6612



NUMBER INFORMATION

町の統計

人口と世帯数



区分	数	前月比
人口	31,036 人	+33
(男性)	14,954 人	+5
(女性)	16,082 人	+28
世帯数	13,049 世帯	+20

火災・救急統計



火災発生	月件数	年間累計
火災発生	3 件	4 件
救急出動	128 件	253 件

人口・世帯数、火災・救急統計は令和 8 年 2 月末時点のものです。

AI による「炎上しない行政用エブリルフールネタ」が全く面白くなかったので「炎上覚悟ネタ」を依頼。教えてくれましたが、かなり危険なネタだとして掲載を静止されました。掲載します。【深呼吸税（1 円 / 日）を導入。】…しませんよ！嘘ですよ！（石井）

編集後記