



ら 広報

ちくぜん

2016

8

No.137

写真：地域おこし協力隊員の武田翔太さん撮影

地域おこし協力隊5人が、筑前町にやってきました！

町に着くと真っ先に目に飛び込んできた、自然の中にたたずむ赤と白の大きな鉄塔を撮った1枚。紅白のコントラストが、まるで5人を歓迎しているようです。この電線をも超えて、これから新しい視点で筑前町の魅力を、広く発信します！（関連記事2、3ページ）

とかいなかの筑前町にやってきた 地域おこし協力隊



町では、都市部で活躍してきた意欲ある人材を積極的に受け入れ、新たな視点や発想力により地域の活性化を図るため、地域おこし協力隊制度を導入します。5人の隊員は筑前町に移り住み、それぞれの知識や経験、特技などを活かし、さまざまなミッションを果たすべく活動しながら、町への定住・定着を目指していきます。町で見かけたら、声をかけてください！

5人とともに、元氣な町づくりを！



協力隊員の活動や町の話、イベントの情報をFacebookで発信していきます。ぜひご覧ください！

観光ツーリズムプランナー



橋本 優
YU HASHIMOTO

東京都大田区（羽田空港のすぐそばです）出身の橋本優です。10年間旅行会社で勤務をしておりまして、この度「筑前町観光ツーリズムプランナー」をさせて頂いたことになりました。昨年の秋までトルコ・イスタンブールに駐在していた、海外で生活する中で日本の良さをもっと世界に広めたい、知りたいと思うようになりました。早く筑前町での生活に慣れて、みなさんと一緒に筑前町を盛り上げていけたらと思っております。どうぞよろしくお願いたします。

観光ツーリズムプランナー



武田 翔太
SHOTA TAKEDA

学生時代に地域活性に関心があり、地域活性を目的としたサークルを設立しました。活動としては、地域イベント、観光ツアー等を企画しました。現在は、趣味である写真のサークルを設立し、150人を超えるメンバーの代表を務めています。

私は人を巻き込むことが好きです。筑前町地域おこし協力隊「観光ツーリズムプランナー」として、地域の方々とともに、筑前町の魅力を最前線で発信していけたらと思います。

大刀洗平和記念館ブラッシュアップ研究員



増原 侑子
YUKO MASUHARA

「大刀洗平和記念館ブラッシュアップ研究員」として筑前町地域おこし協力隊に就任します。増原侑子です。3年前に社会人の軌道を外れ、海外諸国を周遊したり、いくつかの国でボランティア活動に参画したりして過ごしました。

学生の頃からの「日本の文化や歴史の啓蒙に携わりたい」という想いが高く、筑前町のランドマークである大刀洗平和記念館の運営にかかわることになりました。この町の過去を大切に、同時に未来に向かってメッセージを発信できるように努めます。

ちくぜんの魅力デザイナー



甘城 卓也
TAKUYA AMAGI

筑前町地域おこし協力隊になる前は、筑前町を含む地域の方々が一度は目にしたことがある地域情報誌を作る会社で編集者として働いていました。主な仕事は、飲食店への取材記事の編集と見どころをアピールする特集のページの編集です。

筑前町地域おこし協力隊「ちくぜん魅力デザイナー」として、「筑前町」の豊富な特産物と優しい人々の魅力をデザインして、九州・全国にアピールできるように頑張っていきたいと思っております。

農林資源活用プランナー



森 武志
TAKESHI MORI

横浜から移住してきました。3月までは新宿にある伊勢丹という百貨店に勤務して、商品の開発、店の開発などに関わる仕事をしてきました。今回、地域おこし協力隊の「農林資源活用プランナー」として任命されました。筑前で穫れた素晴らしい作物を日本中にアピールするために、前職でのルートを最大限に活用して全力を尽くします。性格的には好奇心が旺盛なので、町民のみなさんにいろいろ教えていただき、どんどん町のよさを知り、発信していきます。よろしくお願いたします。

お盆期間 ～町業務のお知らせ～

■役場窓口

通常通り

■ごみ収集

通常通り

※サンポート個人持込みも通常通り。

※18分別（ステーション回収）が、第2日曜（14日）の区は、区の放送でご確認ください。

■し尿収集

三輪地区 8月13日④～15日⑤

夜須地区 8月11日④～16日⑤

この期間はし尿収集は休み

※収集が必要な場合は、早めにご連絡ください。

し尿処理	三輪	朝倉浄水	☎ 22-1257
	夜須	夜須環境美化センター	☎ 42-2310
汚泥収集 浄化槽清掃	全域	朝倉浄水	☎ 22-1257
		朝倉浄水	☎ 23-0753

■ちくちゃんバス

8月13日④～16日⑤は休み

■体育施設の受付

三輪小学校体育館、農業者トレーニングセンター、多目的運動公園の受付窓口

8月13日④～15日⑤は休み

■町民プール

8月15日⑤は休み

※通常、毎週⑤は休み

お知らせ

お盆は生活改善運動を

☎ 生涯学習課 公民館係 ☎ 24-8762

初盆の季節を迎えます。ムリ、ムダ、ミエのない生活のために生活改善運動を進めましょう。生活改善用封筒は、役場や町内商店などで販売しています。

- ①御仏前は1,000円以内とする。
- ②接待はお茶のみとする。
- ③返礼（お返し）はしない。
- ④飾り付けは質素にする。

生活改善封筒取扱店		三並	みなみの里
依井	矢野酒店	中牟田	かがし屋筑前店
新町	肉と野菜の専門店 たかお	朝日	セブンイレブン 冷水バイパス店
	村山金物店	二	ホワイト急便山家道店
久光	農産物直売所いちご	篠隈	佐藤米穀店
当所	伊藤商店	福島	福島酒店
朝園	矢野商店	下高場	原田酒店

コスモス公民館、総合支所、隣保館、男女共同参画センターリブラ、シルバー人材センター、めくばーる（学習館、めくばり館）

募集

まちづくり活動に助成！申請募集

☎ 企画課 コミュニティ・男女共同参画係 ☎ 42-6603

筑前町みんなで創る郷づくり 平成29年度事業

町では、自主的・自発的に地域の特性を活かした、まちづくり活動に取り組む団体の事業に対して、事業費の一部を助成しています。この事業では、地域や社会の課題を解決するもの、地域の特色を生かしその魅力を高めるものなど、町民の視点からの提案を募集し、審査会で審査をし、助成金の交付を決定しています。希望される団体は、企画課窓口を設置または町ホームページに掲載している要綱をご覧ください。お問い合わせください。

▶申請締切 10月31日⑤

募集

リブラ講座受講生募集 各定員20人

☎ 男女共同参画センター「リブラ」 ☎ 22-3996

■顔ヨガで元気に

日頃使っていない表情筋を鍛えて、顔から元気になりましょう。

▶日時 9月9日⑤ 13時30分～15時30分

▶場所 男女共同参画センター1階会議室

▶講師 鶴田薫さん（高津文美子式フェイシャルヨガ認定アドバンスインストラクター）

▶受講料 200円

▶申込締切 8月24日④

▶託児締切 8月24日④



■幸福度世界一のデンマークで学んだ男女共同参画社会

本当の幸せとは？本当の豊かさとは？その答えを見つけるヒントがデンマークにはありました。

▶日時 9月16日⑤ 19時～21時

▶場所 男女共同参画センター1階会議室

▶講師 古賀そのみさん、古賀芳美さん（県女性海外研修事業第32回生）

▶申込締切 9月9日⑤

▶託児締切 8月31日④



お知らせ

水道・下水道の接続工事はお早めに

☎ 上下水道課 上水道管理係 ☎ 22-2833 下水道管理係 ☎ 22-3332

■水道宅内接続工事を！

すでに給水を開始している地域に住んでいて、事前加入制度を利用してメーターボックスを設置している人は、早急に宅内工事の申請を指定工事店へ依頼してください。工事を行わず、メーターボックスを放置している場合は、設置にかかった公費負担分の費用をお支払いいただくことになります。

※指定工事店は上下水道課および環境防災課窓口または町ホームページで確認できます。

募集

ど〜んとかがし祭サポーター募集

☎ ど〜んとかがし祭事務局 ☎ 42-6601

協働のまちづくりのひとつ、11月5日（土）～6日（日）に開催するど〜んとかがし祭にスタッフとして協力していただく「祭りサポーター」を募集します。サポーターに登録して、一緒に祭りを盛り上げませんか。

▶活動内容 祭りの運営協力、サポーター同士の交流
▶申込資格 祭りに興味がある人、祭りの準備や当日に活動可能な人

▶申込方法 申込書に必要事項を記入し、ど〜んとかがし祭事務局（役場企画課内）に提出。

※申込書は事務局または町のホームページにあります

▶申込締切 8月25日④

※謝金・交通費はありません。



みこしパレード

■下水道区域では下水道への接続を！

下水道が使用できる区域になると、3年以内に汲み取り式便所を水洗便所に改造することが法律で義務づけられています。未接続の人は早急に指定工事店へ依頼してください。

※指定工事店は上下水道課 および建設課窓口または町ホームページで確認できます。



下水道マスコットキャラクター「スイスイ」

筑前町職員採用試験

保育士 1人程度

▶受験資格 昭和62年4月2日以降に生まれた人で保育士として登録されている人または平成29年3月31日までに登録される見込みの人

栄養士 1人程度

▶受験資格 昭和62年4月2日以降に生まれた人で管理栄養士の免許を有する人または平成28年度の国家試験で免許を取得する見込みの人



▶1次試験日 10月16日⑩

▶試験場所 コスモプラザ生涯学習館

▶提出書類 専用の申込書(総務課人事秘書係で配付)を総務課人事秘書係まで持参または郵送

※郵便による申込書請求の場合は、封筒の表に「試験請求」と朱書きし、120円切手を貼った宛先明記の返信用封筒(A4判が入る大きさ)を同封してください。

▶申込書配布および受付期間

8月8日⑩～26日⑩

(⑩⑪除く、8時30分～17時15分)

※郵送の場合は、書類が完備しているものに限り8月26日⑩の消印まで有効

▶郵送・問い合わせ先

〒838-0298 筑前町篠原373

筑前町役場 総務課人事秘書係

☎42-5749

※くわしくは募集要項または町のホームページをご覧ください。

お知らせ

ひとり親家庭等医療、重度障害者医療の医療証更新

☎健康課 国保年金係

☎42-6607

ひとり親家庭等医療、重度障害者医療の医療証を持っている人は、毎年8月に更新手続きが必要です。更新の手続きをしないと、10月から受給資格がなくなります。対象者には通知をお送りします。

※10月から平成27年中の所得で判定をしますので、現在所得超過で受給していない人も受給できる場合があります。

※転出や転居で住所変更したなど、健康保険証の内容が変更になった場合は届け出が必要です。

【ひとり親家庭等医療】

- ・ひとり親家庭の母および父(18歳の年度末までの児童を扶養している人)
- ・ひとり親家庭の児童(小学1年～18歳の年度末まで)
- ・父母のいない児童(小学1年～18歳の年度末まで)

【重度障害者医療】

- ・身体障害者手帳の1級または2級の人
- ・療育手帳のA判定の人
- ・身体障害者手帳3級かつ療育手帳B判定の人
- ・精神障害者保健福祉手帳の1級の人

イベント

子どものためのコンサート

☎生涯学習課 スポーツ・文化振興係 ☎24-8762

お待たせしました！豪華スペシャルなメンバーでディズニーや映画音楽をお届けします。今年はヴォーカルをデュエットでお楽しみいただけます。特に男性ヴォーカルにご注目！親子でも楽しめます。

▶日時 9月25日⑩ 15時開演(14時30分開場)

▶場所 めくばー町民ホール

▶入場料 大人500円

※中学生以下無料、

入場に年齢制限はありません。

▶チケット販売場所

めくばー学習館、コスモス公民館



お知らせ

8月は(特別)児童扶養手当の現況届、所得状況届の月

☎健康課 国保年金係

☎42-6648

現況届・所得状況届は、前年の所得状況と8月1日現在の児童養育状況を確認するための届出です。この届出をしないと、8月分以降の手当を受けることができなくなります。現況届、所得状況届の必要な人には通知をしますので、必要書類等を持参し、届出をしてください。

児童扶養手当の対象者で、受給から5年等経過月を経過した、もしくは8月以降に経過する場合は、現況届とあわせて「児童扶養手当一部支給停止適用除外事由届出書」に関係書類を添えて提出する必要があります。この届出をしないと8月分以降の手当の2分の1が支給停止となる可能性があります。届出が必要な人には、書類を送付しますのでご確認ください。

お知らせ

児童扶養手当の加算額増額

☎健康課 国保年金係

☎42-6648

ひとり親家庭は、子育てと生計を1人で担わなければならない、特に子どもが2人以上の場合は、より経済的に厳しい状況にあるため、第2子と第3子以降の加算額が増額されることとなりました。加算額については、それぞれの所得に応じて決定されます。

【児童扶養手当の加算額】

対象児童	7月分まで(定額)	8月分(所得に応じて決定)	
		全部支給	一部支給
2人目	5,000円	10,000円	9,990円～5,000円
3人目以降ひとりにつき	3,000円	6,000円	5,990円～3,000円

平成29年4月からは、物価の上下に合わせて支給額を変える仕組みである「物価スライド制」が、児童扶養手当の加算額に導入されます。

ツマアカスズメバチの被害

- スズメバチと同様、人への刺傷被害
- スズメバチの減少や捕食される昆虫の減少による生態系への影響
- 飼育ミツバチへの攻撃、養蜂や受粉への被害

【生態】

主に昆虫類（ミツバチを含む）を捕食。樹木の高い位置に営巣することが多く、在来スズメバチよりも大きな巣をつくる

ツマアカスズメバチ

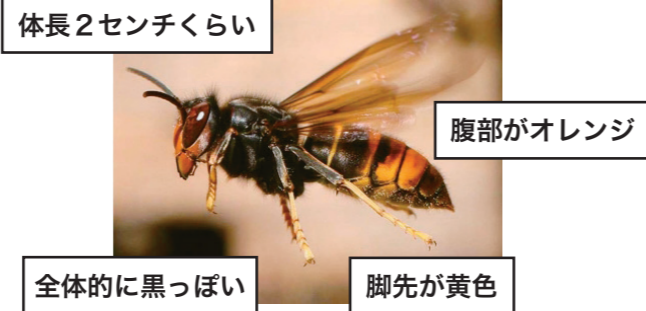

外来生物にご注意！発見したらすぐに連絡を！

近年、日本の自然界では、固有の在来種に混じり、外来生物が繁殖し、生態系に大きな影響を及ぼす可能性があります。特に次の生物に注意をして、発見した場合はすぐに役場環境防災課までご連絡をお願いします。

環境防災課 環境係 ☎ 42-6613

セアカゴケグモ

体長1センチくらい



全体的に黒色 背面に赤色模様

セアカゴケグモ・ハイロゴケグモの被害

【症状】

- 咬まれたときはほとんどの場合、針で刺されたような痛みがあり、咬まれた箇所に熱感を感じることや紅斑を伴うことが多い。
- 発汗、吐き気、高血圧、呼吸障がいなどを伴うことがある。
- 手や足を咬まれた場合でも胸部、腹部や全身に強い痛みを生じたり、けいれんを起こすことがある。
- 小児や高齢者は症状が重くなる恐れがある。

【咬まれたときの処置】

かまれた部分を温水や石けん水で洗い落して、できるだけ早く受診してください。ただし、しびれや痛みが全身に広がったときには、救急車を利用してください。

【生息場所】

日当たりが良く、昆虫や小動物等の餌が豊富なところ。排水溝の側面やふたの裏、水抜き管、プランターの縁などに巣を作る。

※清掃や花壇の手入れなど、屋外で作業するときはゴム製の手袋などを着用しましょう。

ハイロゴケグモ

体長1センチくらい



腹部に赤色斑紋

募集

**地方創生！
6次産業化の取り組みに助成**

農林商工課 特産振興係 ☎ 42-6614

町内産農畜産物を活用し、生産から加工、販売までを行う「6次産業化」に取り組もうとする町内の農業者や農業団体、農業者と連携する商工業者に対し、加工品の開発や販路拡大を支援し、所得および雇用の拡大と地域活力の向上を目指します。

▶募集期間 8月8日(月)～26日(金)

▶内容

- 商品開発のための設備投資等の支援（補助金上限：300万円）
- 商品開発や開発後の販路拡大等の支援（補助金上限：100万円）

※予算の範囲内

▶支援事業の決定方法

事業内容が、新規性・創造性や実現性、継続性、また、地域農業への貢献や雇用拡大につながるか、町が設置した審査会で審査し、支援事業を決定

※くわしくはお問い合わせください。

お知らせ

**7月からスタート
しあわせのチェーンウォーキング**

健康課 健康推進係 ☎ 42-6649

健康づくりの取り組みとして、ウォーキングの楽しさを体験し、人から人へ伝えることで、チェーン（くさり）のように健康の輪がつながり、健康な町づくりを目指します。

どんなこと？ 1人10万歩を歩いたら、歩数計と歩数記録ノートが入った赤いバックを次の人へリレー形式でパトタッチしていきます。目標はチェーンウォーキング総参加者数1年間で5,000人！1日の歩数指定や1人の日数制限はありません。

どうするの？ 200人の第1チャレンジャーが10万歩を目指してスタートしています。声をかけられたら、ぜひ赤いバックを受け取ってください。そして、ウォーキングを10万歩楽しんだら、次にあなたから友人や近所の人（町内在住または町内在勤）に赤いバックをつないでください。くわしくは、広報7月号または町ホームページをご覧ください。

赤いバックが目印！



**女性消防団広報火消し
台風災害に備えて**

8月は台風が多く発生する季節です。台風は事前に備えができる災害ですが、接近してからは間に合わない対策もあります。消防団でも大型の台風が接近した場合には広報巡回などを行っていますが、一人ひとりが日頃から危機感を持って台風災害に備え、危険から身を守りましょう。

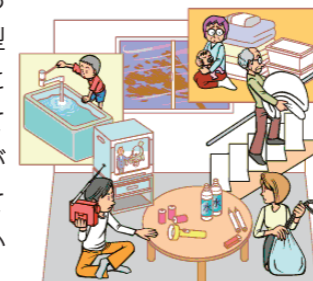

■日頃から備えておきたいこと

- ・非常食等の非常用品を用意する。
- ・側溝や排水溝の掃除をし、水はけをよくしておく。
- ・ハザードマップ等で危険箇所を確認する。

■台風接近の前にしておくべきこと

- ・最新の台風情報を確認する。
- ・風で飛ばされそうなものは室内にしまうか、固定する。
- ・窓、雨戸を補強する。
- ・浴槽に水を張るなど、断水に備えた飲料水を確保する。

環境防災課 消防安全係 ☎ 42-6609

佐藤愛子の役に立たない人生相談

佐藤愛子 / 著 ポプラ社



人生の波瀾万丈を乗り越えてきた92歳の現役作家が、若者から中高年まであらゆる世代の悩みに答えます。

ようかいえんのかいすいよく

白土あつこ / 作・絵
ひさかたチャイルド



ばけだぬきのばけは、ようかいえんのみんなどかいすいよく。みずぎにきがえて、おべんとうをもってはまべにしゅうごう。わくわくしながらようかいたいそうだからだをほぐしたあとは…さあ、ようかいえんのかいすいよくがはじまるよ！

コロんとかわいい！
ディズニーのあみぐるみ

いちかわみゆき / 著 ブティック社



コロんと丸いフォルムがかわいい、ディズニーのあみぐるみ。基本から色やパーツを替えるだけで気軽に編めるキャラクターがいっぱい！

日本のいちばん長い日

DVD



昭和史の大家・半藤一利の傑作ノンフィクションを原田真人監督が完全映画化！太平洋戦争末期、戦況が困難を極める1945年7月。連合国は日本にポツダム宣言受諾を要求。降伏か、本土決戦か。

図書館ボランティア募集

図書館では、本の読み聞かせや本の修理・整理をしてくださるボランティアを募集しています。



ブックリサイクルにむけて本の整理

本を読むことが好きで、図書館によく通ってます。何か自分にできることと思いボランティアをはじめました。本をきれいにすることで、気持ちよく本が読めるといいです。ボランティアの仲間と月2回、本の修理や整理を楽しくしています。

(図書館ボランティア)

8月のめくばーる図書館のイベント

- おはなし会 おはなしコーナー 11時～6日⊕、13日⊕、20日⊕、27日⊕
- ブックスタートプラス ※1歳6か月児 18日⊕ 13時～
- 本と雑誌リサイクル 6日⊕～数日間
- 本の修理ボランティア 11日⊕、25日⊕ 午前中
- ひよこっこおはなし会 ※0～3歳児と保護者 28日⊕ 11時～ おはなしコーナー

8月のコスモス図書館のイベント

- おはなし会 おはなしのへや 11時～6日⊕、13日⊕、20日⊕、27日⊕
- ブックスタート ※4か月児 4日⊕ 13時～
- 雑誌リサイクル 20日⊕～数日間
- 本の修理ボランティア 3日⊕、17日⊕ 午前中

毎月23日は「筑前町読書の日」。テレビやゲームの時間を少し省いて、家族みんなで「家読」をしましょう

- 開館 10時～19時
- 問合先 めくばーる図書館 (ⓧ休館)
- ☎24-7100
- コスモス図書館 (ⓧ休館)
- ☎42-6624



こわ～いはなしで夕涼み
こわ～いおはなし会

日時 8月8日(月) 16時～
場所 めくばーる図書館
対象 小学生以上
※時間厳守 怖くても部屋から出られません

夏休みの図書館は
わくわくがいっぱい！

としょかん じょうえいかい
コスモス図書館の上映会

8月20日⊕

11時～(60分) スタービー
「ポケモン」「SNOOPY」
14時～(100分)
「ベイマックス」

コスモス図書館

なつやす こうさくきょうしつ
夏休み工作教室

ネイチャークラフト

日時 8月24日(ⓧ) 10時～12時
場所 めくばーる学習館 視聴覚室
対象 小学生
※2年生までは保護者と参加
定員 20人 (申込順)
※参加費は無料

おやこ えほん かしづく
親子で★絵本に出てくるお菓子作り

えほんクッキング

日時 9月3日(⊕) 10時～12時
場所 コスモスプラザ調理室
定員 親子8組 16人程度
(町内に住んでいる年長～小学生まで)
参加費 1組500円 (材料費)

※楽しい読み聞かせもあるよ

「健康連載1」

とつても怖い腎臓病

腎臓とは

腎臓は腰のやや上くらいに背骨をはさんで左右に2つあります。ソラマメのような形でこぶしくらいの大きさです。血液の中の老廃物を尿として排出し、体内の水分やミネラルのバランスを調節します。また体内のホルモンバランスを調節して血圧の調節をしたり、血液をつくるお手伝いもします。骨を強くするビタミンDも腎臓で活性化されています。

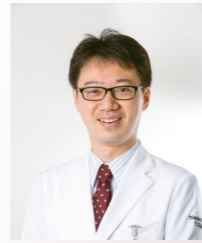
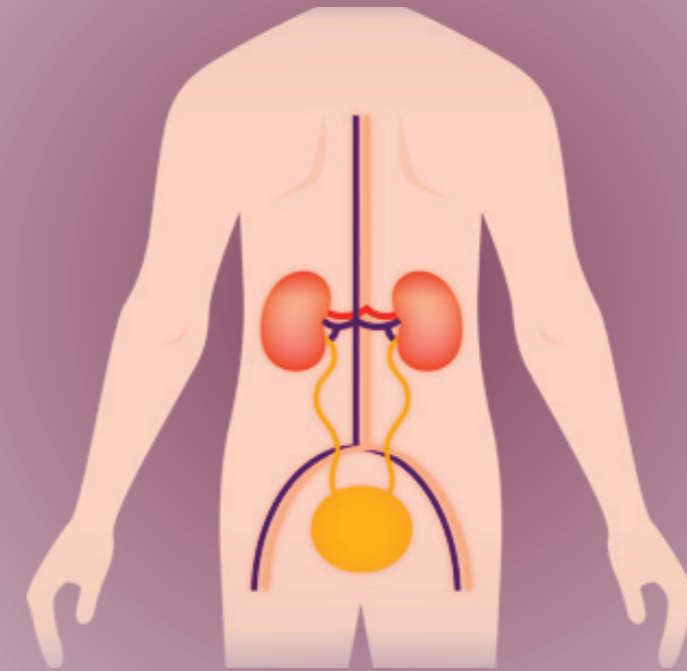

腎臓は、「肝腎かなめ」という言葉どおり人体にとって大事な臓器なのです。

- ①老廃物が体にたまって倦怠感や食欲低下などの症状がでてくる
- ②からだに水がたまってむくむ。肺や心臓に水がたまる息苦しくなる
- ③血圧が高くなってくる
- ④貧血が進んできつくなる
- ⑤骨がポロポロになる

など、多くの症状がでてきます。しかし、これらの症状が現れたときには、腎臓病は非常に進行しており透析が必要となる可能性があります。これらの症状以外にも腎臓が悪くなると心筋梗塞や脳梗塞などの病気を起こしやすくなることが知られています。また、免疫力も低下して肺炎などが重症化しやすくなります。腎

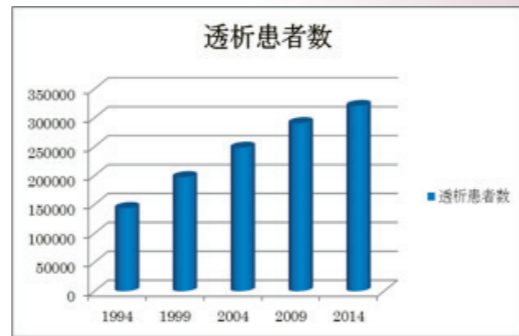

引用：日本透析医学会編 わが国の慢性透析療法の現況 (2014年12月31日現在) を改編

臓が悪くなるということは透析になるだけではなく、いろんな病気になる危険性も高くなるのです。

日本の透析患者数は年々増加傾向にあります。表に示すように1994年には14万人でしたが、2014年には32万人まで増加しています。筑前町でも年々透析患者さんは増えてきています。最近では糖尿病や高血圧から腎臓が悪くなって透析になる患者さんがとても多いためです。つまり腎臓病も生活習慣病のひとつなので

す。腎臓病と聞くとあまり自分には関係ないものと思える人も多いと思いますが、そんなことはありません。腎臓病の患者さんはとても増えてきています。実は成人の8人に1人が腎臓病だといわれています。

腎臓はとても大切な臓器ですが、初期は自覚症状に乏しく、また一度悪くなるとなかなか良くなることはありません。最終的には透析が必要になることもあります。

そうならないためにも早期発見、治療が大切です。腎臓病をみつける一番の方法は尿の検査です。尿にたんぱくや血液がでていることは腎臓が悪いサインです。特定健診などでも尿検査がありますから年1回は必ず健診を受けて異常があれば必ず医療機関を受診してください。(甲斐田)

※住民健診の日程や健診項目など、くわしくは広報ちくぜん5月号の折込チラシ「平成28年度住民健診のご案内」をご覧ください。

おすすめの1品

今年度のテーマ「家族みんなで健康ごはん」 トマトの酸味でさっぱり！麺つゆを少なめにできて減塩効果もあり！

トマトそうめん



材料 2人分	
そうめん	120 g
トマト	中2個
麺つゆ	小さじ2 (2倍希釈)
小ねぎ	2本
青しそ	5枚
みょうが	1個

<作り方>

- ①トマトは半分をさいの目に切る。残りはすりおろして麺つゆと合わせ、冷蔵庫で冷やしておく。
- ②青しそ、みょうがはせん切り、小ねぎは小口切りにする。
- ③そうめんは茹でて、すぐ水洗いをし、ザルにあげて水を切る。
- ④器にそうめんを盛り、さいの目に切っておいたトマトと②の薬味をのせ、①のタレを添える。

エネルギー 249 Kcal たんぱく質 7.2 g 脂質 0.8 g
炭水化物 52.2 g 食物繊維 3.6 g 塩分 2.6 g

毎月好評！食改善マイスターさんの健康レシピ！町のホームページにも掲載しています

筑前町のみなさま、こんにちは。私は久留米大学病院で腎臓内科の医師をしている甲斐田裕介と申します。今年の1月に筑前町で腎臓病の予防講演をしたのが縁で、これから筑前町の腎臓病予防対策にかかわっていくことになりました。今後、広報ちくぜんで腎臓病や生活習慣病などについて連載していく予定です。筑前町のみなさまに腎臓の大切さや腎臓病の怖さを知っていただくことが腎臓病を減らす第一歩と考えています。

今回は腎臓とはどんな臓器で、どんな働きをしているかを説明します。また、日本で透析患者さんが増えてきている現状に関しても述べたいと思います。

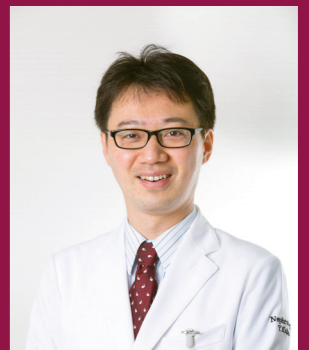

久留米大学医学部
内科学講座 腎臓内科部門
甲斐田裕介

消費生活情報 Vol.79

プリペイドカード詐欺にご注意！！

消費生活センター ☎ 42-6619

プリペイドカードは、コンビニや量販店などで誰でも簡単に購入、利用できる前払い式のカードです。また、カードそのものを渡さなくても、カードに記載されたID番号をインターネット上に入力して使用できるもので、決済手段として広く普及しています。プレゼントとして第三者に贈ることもでき、相手のメールアドレスに簡単に送る「電子ギフト券」もあります。

一方、「業者に料金を請求され、その支払手段としてサーバ型プリペイドカードの購入を指示され、要求されるままにカードに記載された番号などを伝えてしまった。だまされたと思うので返してほしい」といった相談が出てきています。

カードに記載された番号を伝えることは、購入した「価値」を相手に全て渡したと同じです。いったん相手に渡した「価値」を取り戻すことは非常に困難です。

消費生活の相談は
秘密厳守・相談無料です
時間 毎週④～⑤
9時～12時、
13時～16時
場所 コスモスプラザ1階

- 【相談事例】
- ① 有料サイトの料金を支払うためプリペイドカードの番号をファックスしたアダルトサイトの料金を支払うため、プリペイドカードの写真を撮り、メールで送った
 - ② 化粧品の料金を支払うため、電子ギフト券をメールで業者に送った
 - ③ 「アドバイス」
- 覚えのない請求などに単に返信、連絡しない
- 他人から言われてプリペイドカードを購入したり、カード番号などを伝えたりしない
- 番号などを伝えてトラブルとなった場合には、早急にプリペイドカードの発行会社に連絡する

ライフワーク講座

ともに支えあい笑顔あふれる筑前町を目指して

企画課コミュニティ・男女共同参画係 ☎ 42-6603

「全然おしゃべりな仕事じゃないし、汗もかくけど、みんなが喜んでくれる。そう思うからこの仕事が好きです」というフレーズで、女性が男性と同じように電柱に登って仕事をしている姿が印象的なCMがあります。九州電力株式会社のCMです。5月20日に、男女共同参画センター「リブラ」で開催したライフワーク講座で、九州電力株式会社福岡配電センターの女性2人に、ワークライフバランスや、女性の働き方に関する会社の取り組みなどについて話を伺いました。

その取り組みのひとつとして、福岡配電センターの女性社員がプロジェクトを立ち上げ、配電部門女性社員のキャリアプラン形成に役立つ冊子を作成していることを紹介されました。その冊子では、女性社員はキャリア形成とライフイベント（出産、育児など）の両立が難しくなるため、早い時期から自らのキャリアプランを作成し、計画的に

受講生からは、「現場に出る技術職の方の意見を聞く良い機会でした」、「事務職とは違い、新しい発見ができました」、「基礎教育の前倒しやキャリアプランの作成など、先駆的な取り組みを参考にしたい」などの意見をいただきました。今後このような男女共同参画をテーマとした講座を開催していきますので、ぜひご参加ください。

戦略的にキャリア形成を図ることが必要であることや、出産前までに配電部門の社員としての基礎習得を終える「戦略的基礎教育圧縮前倒し作戦」を実践していくことなどを呼びかけているとのことでした。



電柱に登って作業する女性職員
(写真提供：九州電力株式会社)

交番だより

飲酒運転をなくしましょう！

夜須交番 ☎ 42-2110 三輪交番 ☎ 24-2302



8月25日から31日まで、飲酒運転撲滅週間です。飲酒運転は重大な犯罪であり、罰金や懲役、運転免許の取消、会社の解雇など、非常に重い罰則や社会的制裁が課されます。

福岡市東区の「海の中道大橋」で幼児3人の尊い命が奪われた飲酒運転による悲惨な交通事故から今年で10年が経ちます。

県内の飲酒運転による交通事故は、一昨年までは減少傾向が続いていましたが、昨年は5年ぶりに増加しました。今年も昨年を上回るペースで、5月末現在67件（前年比+5件）、4月末現在全国ワースト6位という状況です。飲酒をして交通事故

町の統計 交通事故発生件数（6月）

事件・事故	夜須交番		三輪交番	
	件数	前月比	件数	前月比
物件事故	34件	+2	25件	+2
人身事故	5件	-3	2件	-5
屋内盗	2件	+1	0件	-2
屋外盗	2件	-8	2件	-2
その他	0件	±0	2件	±0

みなさんの力で飲酒運転をなくしましょう。

飲酒運転は、
絶対しない！
させない！
許さない！
そして、見逃さない！

故を起こす悪質な運転手が、未だ後を絶ちません。飲酒運転事故は、被害者、加害者、そして両方の家族の生活を大きく変えてしまいます。自分自身はもちろん、周りの人が飲酒運転をしないよう、お互いに呼びかけましょう。また、飲酒運転を見かけた場合などは、110番通報しましょう。

筑前町男女共同参画講演会

日時 8月26日(金) 19時～20時45分
(受付18時30分)

場所 コスモスプラザふれあいホール
※入場無料、手話・託児あり
託児は8月5日(火)までに男女共同参画センターリブラに要予約 (☎ 22-3996)

男女共同参画地域づくり実行委員会による寸劇があります!!

シングルパパの

ワークライフ
バランス



ひとり親支援ネットワーク
NPO法人 ふしほしねっと代表 宮原礼智さん

息子2人、娘1人の3人のシングルパパ歴13年。育児・家事・仕事をこなしながら、ひとり親支援ネットワーク「ふしほしねっと」を立ち上げました。2008年に、福岡県で父子家庭も含めた「ひとり親医療証」交付を勝ち取り、全国で初めてひとり親の代表として国会、厚生労働省へ父子家庭支援を陳情。2010年に、国による父子家庭への児童扶養手当支給法案が成立。

採用・試験

中卒程度認定試験

病気などやむを得ない事由により、保護者が義務教育諸学校に就学させる義務を猶予または免除された子等に、中学校を卒業した人と同等以上の学力があるかどうかを認定するために国が行う試験です。合格した人には高等学校の入学資格が与えられます。

- 試験日 10月27日(土)
試験場所 吉塚合同庁舎
(福岡市博多区吉塚本町)
受験案内交付場所
県庁4階義務教育課学事係
(福岡市博多区東公園)
受付締切 9月9日(金)
福岡県義務教育課学事係
092・643・3909

県職員(Ⅱ・Ⅲ類)採用試験

- 短大卒程度(Ⅱ類)
(行政事務、教育行政)
平成3年4月2日〜平成9年4月1日に生まれた人
②高校卒業程度(Ⅲ類)
(一般事務、教育行政、警察行政、土木)

心配ごと相談

8月5日(金)・19日(金)
時間 13時30分〜16時
場所 コスモスプラザ保健館相談室
障がい者相談
8月23日(火)
時間 13時30分〜15時30分
場所 コスモスプラザ福祉館会議室7
社会福祉協議会 42-4555



出張相談会
困りごと相談室
相談は無料
予約制
日時 8月23日(火) 10時〜16時
場所 コスモスプラザ相談室2
※予約がないときは実施しません
福岡県自立相談支援事務所
相談室は月〜金、9時30分〜17時30分まで
0942-38-8501

8月の納期限 8月31日(水)

- 町県民税 [第2期]
国民健康保険税 [第3期]
水道料金 [6月〜7月分]
下水道使用料 [7月分]
水道加入金 [第3期]

相談

朝倉地域新規就農相談会

認定新規就農者の無利子事業資金や給付金を受けるための個別相談会をします。
日時 8月28日(日)
13時30分〜16時 個別相談
場所 朝倉農林事務所朝倉普及指導センター2階研修室(朝倉市柿原)
対象 農業を新規に始めようとして検討している人、今後就農を予定している人
申込締切 8月18日(水)
朝倉朝倉普及指導センター
022・2551

子ども支援オフィス開設

生活に困りごとや不安を抱えている子育て世帯に、ワンストップで相談対応します。
対象 町内在住で、生活に困っている子育て世帯の人
場所 久留米オフィス(久留米市東和町)
相談日時 月〜土
9時30分〜17時30分
※出張相談(予約制)
久留米オフィス
0942・38・0601



暮らしと事業の困りごと相談

- 日時 8月13日(土)、9月17日(土) 13時40分〜16時40分
場所 コスモスプラザ会議室A
内容 遺言、相続、成年後見、離婚、そのほか
※相談無料、予約優先
福岡県行政書士協会の会
092・923・3501

若年性認知症サポートセンター

若年性認知症の人やその家族の相談を受け、情報提供するなど支援を行います。
日時 月〜土 10時〜16時
場所 クロバープラザ(春日市原町)
福岡県若年性認知症サポートセンター
092・574・0196

高齢者・障がい者のための成年後見相談会

成年後見制度の利用方法や遺言、相続、悪質な訪問販売被害などの相談に応じます。
日時 9月10日(土) 10時〜13時

参加・募集

- 場所 天神ビル11階(福岡市中央区天神2丁目)
予約受付
8月22日〜9月9日
※相談無料、1件50分
福岡県行政書士会
0570・783・544

親子で作る和綴じ手帳

伝統的な和本の綴じ方について学びながら、親子で一緒に作ってみませんか。
日時 8月27日(土) 13時〜15時30分
場所 福岡共同公文書館(筑紫野市上古賀)
対象 小学4年〜中学3年生とその保護者
申込締切 8月16日(火)
※参加費無料
福岡共同公文書館
092・919・6166



夏休み親子動物愛護教室

日時 8月22日(日) 17時30分〜
場所 ふれあい広場(筑前町久光)
対象 小・中学生とその保護者
申込締切 8月18日(水)(先着順)
北筑後保健福祉環境事務所
22・2741

生活悪習慣病への対策

日時 8月31日(水) 14時〜15時
場所 福岡大学筑紫病院3階(筑紫野市俗明院)
講師 浦田秀則(循環器内科教授)
※入場無料、申込み不要
福岡大学筑紫病院
地域医療支援センター
092・921・1011

求職支援訓練

雇用保険を受給できない求職者などを対象に、厚生労働省の認定を受けた民間訓練機関が職業訓練を実施していま

第7学区県立高校合同説明会

日時 8月27日(土) 受付12時〜
場所 ビーポート甘木(朝倉市甘木)
内容 親子講演会、学校紹介、進路相談、生産物産展
福岡県立高校合同説明会事務局(朝倉光陽高校)
62・1417

県警・自衛官合同説明会

警察官と自衛官の合同募集説明会をします。
日時 8月11日(水) 14時〜17時
場所 福岡商工会議所(福岡市博多区博多駅前)
福岡県自衛官地方協力本部
092・584・1881



● 町内の8月の当番整骨院

Table with 4 columns: Date, Clinic Name, Address, Phone Number. Includes entries for 7日, 11日, 14日, 21日, and 28日.

休日夜間急患センター ☎ 23-0077 (朝倉医師会病院内)

Table with 4 columns: Day, Department (内科・外科, 小児科), Reception Time. Lists hours for weekdays, weekends, and holidays.

救急車? 病院? 迷ったら救急医療電話相談 ☎ # 7719 または ☎ 092-471-0099

● 朝倉地域の8月の当番医

★は特定健診の受診が可能な病院

Table with 4 columns: Date, Department, Clinic Name, Address, Phone Number. Lists medical services for various dates in August.

※当番は変更になる場合があります。必ず事前に電話で確認してください。 ※当番整骨院不在時の連絡先 (伊藤整骨院 ☎ 42-2574)

大学通信教育合同説明会

大学通信教育を行っている大学、大学院、短期大学(計62校)による合同入学説明会を開催します。

▼日時 9月3日(土) 12時~17時
▼場所 エルガーラ8階 (福岡市中央区天神)
▼対象 高校生、一般
※申込不要、入場無料
◎私立大学通信教育協会 ☎ 03・3818・3870

大人の発達障がい者ための交流会

18歳以上の発達障がい者、その保護者を対象に、それぞれ交流会を行います。
▼日時 月1回開催(興味のある回のみ参加可)
※8月は21日(日)に「自分の強みってなんだろう」をテーマに開催。
▼場所 クローバープラザ (春日市原町)
※参加費無料
◎発達障がい者就労支援 ゆあしつぷ ☎ 090・9605・2280

心の輪を広げる体験作文 障害者週間ポスター募集

県では、毎年12月3日~9日の障害者週間に障害者に対する理解の促進を図るため、作品を募集しています。

▼募集内容 小学生: 作文、ポスター 高校生: 一般: 作文
▼募集締切 9月9日(金)
※原則、作品は返却しません。
◎県障害者福祉課 ☎ 092・643・3264



障がい者雇用促進面談会

就職を希望する障がい者と企業の人事担当が直接面談する場です。
▼日時 9月20日(火) 12時~16時
▼場所 久留米リサーチセンタービル(久留米市百年八公園)
※ほかに別日に3会場を実施
◎ハローワーク朝倉 ☎ 22・8609

お知らせ

裁判所の不動産競売

福岡地方裁判所では、不動産競売を行っています。競売物件の情報は、裁判所およびインターネットで提供しています。

◎福岡地方裁判所 ☎ 092・235・1067

夏期休暇に「+1」

多くの企業では夏期休暇を設定されています。今年「山の日」も新設されました。会社の休暇に有給休暇を加えて、大人も夏休みを充実させてはいかがでしょうか。

◎福岡労働局指導課 ☎ 092・411・4894

社会生活基本調査の実施

この調査は、国民生活の実態を明らかにし、各種行政施策のための基礎資料を得るもので、総務省と県が10月20日現在で実施します。8月下旬

イベント

飛ばせ!!みらいロケット!! コズミックカレッジ

▼日時 9月18日(日) 8時30分~16時20分
▼場所 甘木体育センター (朝倉市甘木)
▼対象 小学3年生~6年生とその保護者 48組
▼内容 講演、親子でペットボトルロケットを作ってデザインや飛行距離を競うロケットコンテスト
※表彰、賞品あり
▼申込締切 8月22日(日)
◎朝倉青年会議所 ☎ 21・1369



三輪公民館句会

明易しひとり本読む刻を得し
友枝カズエ
寺崎 求己
梅雨晴間古処稜線に雲白し
松尾 澄月
梅雨晴れて心に部屋に風通す
山本 花心
青芒阿蘇の広さをほし、
石橋よう子
住み古りし庭に彩おく濃紫陽花
大場 里川
捨て難き想ひ出多き靴の靴
鬼塚 道端
整然と広がる植田里の景
栗野 静女

短歌会 層増岐野

五十年日毎に付けて来し日記
小林 勝栄
高齡者の多き時代と思えども
本田 晴子
九十歳の身を励まし生きる
山田 昭廣
地震続く非難騒ぎのどきどきに
空き巣を狙うさもしき憂う
一面に色づきなびく麦の穂に
雀が遊ぶ午後ひと時
柿原サチエ
苔むしし鎮守の杜の庭石は
千古変わらざ水をふくみて
宮野 恭子
「どちらから?」「台湾です」と笑みながら
桜見上げて片言会話
宮原美智子
野いちごの赤き実取りて頬ばれば
田中 鶴子
友懐かしき幼き日々よ
飯倉シズ子
逢う度に大人びて見ゆ外孫の
進路に悩むその貌いとし

有料広告

有料広告

人権擁護委員感謝状 人権意識の高い町づくりに貢献

人権擁護委員として、町の人権啓発活動などに努められた前田嘉志美さん（大塚）が6年間の功績を称えられ、法務大臣からの感謝状を渡されました。前田さんは活動を振り返り、「相談者から話してよかったと言われることで、委員としての大切な役割を感じました」と話します。7月からは前田さんに代わり後藤千代香さん（森山）が委員を務められます。



感謝状を手にする前田さん

朝倉光陽高校筑前クロダマル納豆製造 筑前クロダマルで新たな歴史

朝倉光陽高校2年生の3人が、筑前クロダマルを使った商品開発の報告のため来庁しました。現3年生が考案し、その研究を2年生が引き継いで完成に至った「くるなっとう」。町長は「豆そのものの甘みを感じる。自慢できる町の特産品がまたひとつ増えた」と、笑顔で試食。7月22日（金）から3日間、高校生2人がみなみの里でPRしました。



笑顔でPRする都合さん、河津さん、近藤さん

三輪小学校、筑前クロダマルの種まき 大きく育て、クロダマル！

7月15日（金）、三輪小学校の3年生が青空の下、筑前クロダマルの種まきを行いました。種を植える土の深さが大切で、深すぎても浅すぎてもうまく芽が出ません。優しく、丁寧にまく子どもたちの表情は真剣です。「元気に育ちますように」と願いを込めてまいた種、子どもたちとともにどのように成長していくか、秋の収穫が楽しみです。



大きく育てと筑前クロダマルの種をまく児童

みなみ幼稚園流しそうめん 夏の暑さもひとつとび

7月7日（木）、夏ならではの楽しみ、流しそうめんがみなみ幼稚園で行われました。次々と流れてくるそうめんを子どもたちは夢中になってすくい、すすった冷たいそうめんにはじける笑顔。その笑顔のためにと、保護者の額からは汗がきらり。そうめんと一緒に流れてくるみかんやパイナップルなどのフルーツにも大興奮。夏の楽しい思い出ができました。



流れてくるそうめん笑顔の園児



写真上から：夜須中・三輪中生徒会、三輪小学校の児童会、上高場大藤祭り実行委員会から義援金を預かる町長

肝炎プロジェクト、朝倉地域表敬訪問 知って、肝炎！受けよう、検診！

B型C型ウイルス性肝炎検査の大切さを伝えるため、元プロ野球選手の平松政次さんが、朝倉地域3市町村を訪問。平松さんは、朝倉地域住民に肝炎ウイルス検査を受けることが必要であると強く訴えました。その後行われた公開講座「肝炎検診・住民の集い」では、肝がんにならないコツについての講演があり、約300人の住民が参加。肝炎ウイルスが見つかってもちょうんと治療ができることや進歩した治療方法、検査の大切さを学ぶ1日となりました。

熊本地震募金活動 できることで支え合えたら

4月14日に発生した熊本地方を震源とする最大震度7の地震で、甚大な被害を受けられたみなさまに対し、一刻も早い復旧復興を願って、多くの義援金が町に寄せられました。

1,294,274円（6月末現在）の義援金は、日本赤十字社を通じ、全額を被災されたみなさんに届けられます。また、日本赤十字社の募金期間延長に伴い、町の2か所（本庁舎1階、総合支所1階）で、引き続き募金箱を設置しています。



中学生手作りの募金箱

[団体での募金]
筑前町ごみ減量の会、上高場大藤祭り実行委員会、二区、筑前町卓球うぐいす会、山隈区、三輪小学校児童委員会、三輪サッカースポーツ少年団、九州八紘産業株式会社、太刀洗駅前ニュータウンB、山隈小路隣組、夜須中生徒会、三輪中生徒会、筑前町区長会、山隈上隣組、ほか（順不同、敬称略）



朝倉市長、平松さん、町長、東峰村長

8月のイベントカレンダー

*のイベントは予約が必要です

期日	イベント	開催時間	場所	問合せ
2日㊤	すこやか相談	13:30～15:00	コスモスプラザ保健館	健康課 ☎42-6649
3日㊤	3歳児健診(平成25年7月生)	13:10～13:45	コスモスプラザ保健館	健康課 ☎42-6649
4日㊤	おはようあいあい・たんぼぼ	10:30～11:00	子育て支援センターあいあい	あいあい ☎42-1806
			子育て支援センターたんぼぼ	たんぼぼ ☎22-3369
	4か月児健診(平成28年3月生)	13:10～13:45	コスモスプラザ保健館	健康課 ☎42-6649
7日㊤	尺八トリオコンサート	14:00～ (受付13:30～)	めくばーる町民ホール	生涯学習課 ☎24-8762
9日㊤	あかちゃん広場(4～10か月児)*	10:30～11:30	コスモスプラザ保健館	あいあい ☎42-1806
10日㊤	献血 18歳(男性17歳)～69歳の人 (65歳以上の方は60歳以降献血経験者)	9:30～12:00 13:00～15:30	役場本庁玄関	健康課 ☎42-6649
	あかちゃん広場(11～18か月児)*	10:30～11:30	コスモスプラザ保健館	あいあい ☎42-1806
16日㊤	すこやか相談	13:30～15:00	コスモスプラザ保健館	健康課 ☎42-6649
17日㊤	10か月児健診(平成27年9月生)	13:10～13:45	めくばーる健康福祉館	健康課 ☎42-6649
18日㊤	1歳6か月児健診(平成27年1月生)	13:10～13:45	めくばーる健康福祉館	健康課 ☎42-6649
23日㊤	新生学級	9:30～12:00	男女共同参画センターリブラ	生涯学習課 ☎42-6643
	子育て講座*	9:30～12:00	めくばーる健康福祉館	あいあい ☎42-1806
25日㊤	こころの相談*	10:00～15:00	コスモスプラザ保健館	健康課 ☎42-6649
	保育体験(2歳ごろ～)	10:30～11:30	子育て支援センターあいあい	あいあい ☎42-1806
			子育て支援センターたんぼぼ	たんぼぼ ☎22-3369
27日㊤	国保特定健診・がん検診*	8:30～11:00	隣保館	健康課 ☎42-6649
●エクササイズスペース 4日、18日、25日㊤ 18:00～21:00 コスモスプラザ保健館 ☎健康課 ☎42-6649				

期日	9月のイベント	開催時間	場所	問合せ
2日㊤	おはようあいあい・たんぼぼ	10:30～11:00	子育て支援センターあいあい	あいあい ☎42-1806
			子育て支援センターたんぼぼ	たんぼぼ ☎22-3369
6日㊤	すこやか相談	13:30～15:00	コスモスプラザ保健館	健康課 ☎42-6649

子どもの予防接種 夏休みを利用して受けましょう

- ▶接種場所 県内の予防接種実施医療機関(希望の医療機関に要予約)
- ▶必要なもの 母子健康手帳
- ▶費用 無料(全額公費負担)
- ※対象年齢を過ぎると任意接種となり、自己負担となります。

ワクチンの種類		対象年齢
麻しん風しん混合(MR)	1期	1歳以上2歳未満
	2期	平成22年4月2日～平成23年4月1日生
二種混合(ジフテリア・破傷風)		11歳以上13歳未満
日本脳炎2期※		9歳以上13歳未満

※日本脳炎の予防接種で、平成19年4月1日以前に生まれた人は、20歳未満の間、残りの回数(不足分)を定期予防接種として接種することができます。また、平成19年4月2日から平成21年10月1日に生まれた人で、日本脳炎第1期(3回)の接種が完了していない人は、残りの回数を9歳以上13歳未満の間に定期予防接種として接種することができます。

8月の敬老館・めくばり館の入浴日		入浴時間	10:30～16:00	☎福祉課	☎24-8763																									
1	2	3	4	5	6	7	8	9	10	11	12	13	14	15	16	17	18	19	20	21	22	23	24	25	26	27	28	29	30	31
月	火	水	木	金	土	日	月	火	水	木	金	土	日	月	火	水	木	金	土	日	月	火	水	木	金	土	日	月	火	水
めくばり館入浴日						めくばり館入浴日						めくばり館入浴日																		
敬老館入浴日												敬老館入浴日																		



HAPPY BIRTHDAY



嶋崎 浩太郎 くん
H27 8.19 南高田



松尾 和樹 くん
H27 8.27 福島

広報紙の紙面にお子さんの写真を掲載しませんか。掲載月で1歳または2歳になる子が対象です。(掲載は1回のみ)お誕生月の前月10日までに本庁総務課までお申し込みください。メールでの受付については、町ホームページをご覧ください。



幼児版「ことばの教室」

ことばの遅れや発音が気になる就学前の幼児に対して、言語聴覚士が発音やことば、コミュニケーションなどについて、1対1の個別相談や指導を行います。

- ▶期日 毎週㊤または㊤(祝日は休み)
- ▶時間 10時～16時(1人1時間)
- ▶場所 子育て支援センターあいあい
- ▶指導担当 久保江里子さん(言語聴覚士)

※要予約。お気軽にご相談ください。



子育て講座 ～絵本と遊び～

子育て中の人や子育てに関心がある人、ファミリー・サポート・センター事業の会員登録を希望する人、一緒に学びませんか。

- ▶日時 8月23日㊤ 10時～12時
 - ▶場所 めくばーる健康福祉館
 - ▶講師 LLアドバイザー 上野実知子さん
- ※要予約(託児予約は8月16日㊤まで)



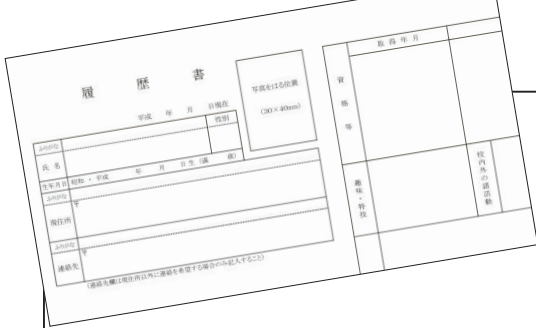

心のぬくもりを

● 差別をなくす取り組みから生まれた「全国高等学校統一応募用紙」

筑前町人権・同和教育推進協議会
 町人権・同和对策室 ☎ 42-6612

差別をなくすため、長年の運動の取り組みで生まれた成果は、同和問題だけでなく、私たちの身近にあるさまざまな人権問題を解決することにもつながっています。

その成果の一つが、高校生が就職の際に事業所に提出する「全国高等学校統一応募用紙」(統一用紙)です。昭和43年に、近畿地方のある大手企業で内定が決まった高校生が、同和地区出身であることを理由に、不採用になったという事件が発生しました。当時このような出来事は、決して珍しいことではありませんでした。そこで、「これは差別ではないか」という同和地区出身の高校生たちの訴えと叫びが発端となり、現場の教師や地域の団体などにより就職差別をなくす運動として全国的に広がっていききました。その成果により、国と全国高等学校長協

会の協議が行われ、差別的な項目を削除し定められた様式を統一用紙として、昭和48年から全国的に使用されるようになりました。

それ以前は、企業が一方的に記入を求める指定書類(社用紙)が使われていました。この社用紙は、応募者本人よりも家族やその職業、学歴、収入、または家の資産、信仰する宗教、住宅付近の地図までも詳しく問う様式で、会社ごとに作成されていて、同和地区出身生徒や親がいない生徒、経済的に厳しい暮らしを余儀なくされている生徒たちの進路を阻むこととなっていました。

統一用紙が使用されるようになり、同和問題だけに限らず、国籍や家庭環境、資産、思想信条による差別など、あらゆる差別に結びつく情報の収集を許さない取り組みが各地で進められ、現在では本籍欄や家族

欄も削除されています。また、高校卒業者だけでなく、中学卒業者には「就業相談票」、大学卒業者には「大学習モデル様式」を厚生労働省が定め、さらにはJIS規格の履歴書にもその趣旨が反映されています。

こうした取り組みは、単に同和地区出身の生徒のみならず、すべての人に就職の機会均等を実現させるという、差別をなくす取り組みが創り出してきた具体的な人権確立の成果と言えるのではないのでしょうか。

統一用紙や履歴書などは、現在当たり前のようになっています。しかし、その歴史には多くの人の熱い思いや取り組みがあったことを知ると、改めてその重みを感じられます。憲法で「職業選択の自由」が保障されている今日、このことを家族や学校、職場、地域など、みなさんで考えてみてはいかがでしょうか。

編集後記

私の朝は、NHK朝の連続ドラマ「とと姉ちゃん」から始まります。厳しい戦争時代をたくましく生き抜いた主人公は、暮らしに役立つ雑誌を作っていて、広報を作成する私には刺激的です。ドラマの中の編集長、花山先生も厳しいですが、うちの○○先輩もなかなかのものです。地域おこし協力隊という強力なメンバーも増え、さらに町の情報を発信していきます！(熊)

NUMBER INFORMATION

町の統計

人口と世帯数

区分	数	前月比
人口	29,533 人	- 27
(男性)	14,085 人	- 15
(女性)	15,448 人	- 12
世帯数	10,633 世帯	+ 8

火災・救急統計

	6月件数	年間累計
火災発生	1 件	5 件
救急出動	99 件	563 件

人口・世帯数、火災・救急統計は平成28年6月末時点のものです